京城日報
朝刊 朝夕刊共十二頁
本紙定價一箇月金八十錢 郵稅一箇月金二十錢
廣告掲載料 一行金一圓五十錢
發行所 京城府 京城日報社

北鮮を見ずして朝鮮を語る勿れ

南總督 咸北視察の感想

【城津にて濱田特派員發】十七日清津に上陸以來各地を視察し十九日城津に向つた南總督は、同日城津高周波會議室に於て三日間に亘る咸北視察の感想を左の如く語つた

私は常に內地、兩鮮などの要人に對し朝鮮を知らんとすれば先づ北鮮を視察すべし、北鮮を見ずして朝鮮を語る勿れとすゝめつゝ北鮮の視察を強調して來たが、最近では滿洲に日本海を樞軸とする日滿連絡要衝としての北鮮の進展はまことに目覺しいものがある、今回の視察でもつとも感じたのは、去る十一年十月はじめて清津と茂山を視察したが、今回四年ぶりにまた茂山を見てその進展ぶりに驚いた次第である、即ち我が國策に沿ふ茂山鐵山の三菱開發は着々進捗し、清津の三菱製鐵所をはじめ日鐵製鐵所の建設は愈よ本格的段階に入り更にこの鐵鑛を內地に運ぶ港灣施設も整備しつゝあることは鐵業北鮮のため、否、日本のためまことに心強い限りだ

…城津で高周波工場を見たのは十一年十月初めて見たときのあのバラック的の第一期と合はせて全く見違へない迄に進展してゐる、しかもこの高周波は我が國で最も優秀な工業で、歐米先進國の何れにも劣らぬ良質で、歐米先進國を遙かに壓倒してゐる國策工業として全く心強い限りだ

要するに北鮮は高周波工業の舞台であるといふことを認識を改めねばならぬ、從來北鮮三港の圏外に取り殘されてゐたこの城津港がかくも重要なる所以である、かみると城津港といふものゝ認識を改めねばならぬ

重要 工業の舞台であることを思ふとき、その港灣的使命の重大なるを痛感すると共に、今後大いに研究を要する問題である、何分にも資材難と國家財政難の折柄、いま直ちに實現するかどうかは問題だが、力を盡して善處することを考へたい、ともあれ北鮮を見ずして朝鮮を語る勿れといふ文句がこゝに顯著に而も立派に現實として實を結びつゝあることは絶大

咸興に向ふ

【城津にて濱田特派員發】十八日朱乙金田溫泉に泊つた南總督は十九日朝午前九時朱乙發城津に向ひ午後一時高周波城津工場に赴き、直ちに自動車で日本高周波城津工場を隈なく視察し午後三時半同社倶樂部に於て記者團を引見、前項の如き談話を行つた後、特別列車にて咸興に向つた

我が欽縣撤退作戰から蔣軍側の反目判明

中央、廣西、廣東軍の統制紊亂

南支軍發表

【廣東十九日同盟】南支軍當局では十九日左の如き當局談を發表した
今次欽縣撤退作戰に於て中央軍と廣西軍並に廣東軍の間に自己保存の立場から相互に我が軍の第一線に近接することを避けんとして相反目してゐた事實が判明した、我が軍の南寧放棄に當つて廣東廣西軍のみに追擊を命じ中央軍は南寧以北に留まりて動かずこれがため廣東廣西軍に著しき反感を抱かしめ又廣東軍の欽州方面は我が軍の側背に進出すべき部隊が既に空虛となつた間隙に進入その後廣西軍に對して南寧の周邊に陣地を築き戒は我が軍の反擊を恐れ欽縣公路を破壞して防禦に努めたるが如きとの統帥の紊亂に對し相互間の情況は推察に難からざるものがある、斯くて前線に於いて派遣せられたる地方軍の戰意喪失は蔽ふべくもなく蔣軍の抗戰陣營は分裂對立して物心兩方面に亘りその抗戰力が衰退潰滅の一途を辿りたゞ默々と強制的に徵發第一線に酷使せられ內爭の具に供せられたる壯丁士卒に對して眞に同情に堪へない

海鷲各地を爆擊

中支方面敵施設に巨彈の雨

【〇〇基地十九日同盟】中支〇〇部隊報道部十九日發表＝海軍航空部隊の一部は十五日重慶（東流東北方二〇キロ）及び黟縣（東流東北方一五キロ）に於て敵の兵舍、倉庫群に巨彈の雨を降らせ悉く壞滅、また十六日には東流南方六〇キロ秋浦（東流南北方）にて敵工場を爆擊して多大の損害を與へ

政府司法當局は豫てシヤゼロン城に監禁中のダラディエ元首相、ガムラン將軍、レオン・ブルーム社會黨々首をブラッセルの刑務所に移送し近くリヨンの上級裁判所において裁判を開始する旨發表したこれと同時にシャンブル、ピエール・コット兩元空相も裁判に附さるはずでコット氏は未だ逮捕されてゐないが、シャンブル元空相は九月一日逮捕され同じくブラッセルの刑務所に監禁中である、これ等の要人逮捕理由は國防に對する準備において官吏としての義務を怠つたこと並に國家に有害な政策を施行したこと等にある、なほリヨン上級裁判所はモロッコにおける陰謀罪並に公金費消の廉で監禁中のマンデル元植民相並に六十萬フランをスペインに擱出せんとしたレイノー前首相をも同時に審理する豫定である

閣僚參議懇談會

【東京電話】十九日の閣僚參議懇談會は正午から首相官邸に開かれ大谷參議を除く各參議出席近衞首相より三國條約と午餐をともにしたるのち、金光厚相より同日の閣議において決定した住宅對策要綱の說明ありて懇談一時過ぎ散會した

近衞總裁極めて明快に抱懷せる所信披瀝

大政翼贊會貴院部初會合

【東京電話】大政翼贊會議會局貴族院部構成準備に關する前田議會局長の各派代表世話人の招待會は十九日午後三時より貴族院議長室において開催、主催側より近衞總裁、前田局長、貴族院側より卅七名（八名缺席）の各派代表世話人出席、劈頭前田局長より局長就任の挨拶をなし翼贊會貴族院部構成につきその協力方を懇請したる後、近衞總裁は別項の如く大政翼贊會の本質及び議會との關聯、經濟新體制並に生產力擴充の問題等につき極めて明快にその抱懷せる所信を披瀝し、前田局長を改めて紹介すると共に翼贊會への協力を要請した、これに對し岩田宙造氏より近衞首相はゆつくり懇談したいといはれてゐるから座長を選んで腹蔵なく懇談しては如何と提議、異議なく大井成元男推されて座長となり、大井男、大政翼贊會の趣旨、構成等につき說明されては如何と述べ、前田議會局長より翼贊會議會局の運營方法等につき說明するところあり、これに對し二、三の議員より貴族院部の構成について如何にする氣か、議會局の希望するところは何うかとの質問が出たので、前田局長より貴族院部は總務部（政府、翼贊會、衆議院との連絡、庶務等）審査部（豫算、法案等の審査、政策審査等）制度部（議院法、貴族院令、貴族院制度の調査、審議等）の三部制（各部若干名）でやつて行つては如何と思ふ、今日の時局下不安動搖を招いてゐる向の人の多い貴族院各方面の權威が各々戒め不安を除くことになれば行過ぎをと議論すべき、この意味でもなるべく早く構成準備を終りたいと協力を懇請した、右に對し島田俊雄公より今日は自分等としては招待に接しただけであるから今日の模樣を各々の會派に報告して二十二日午後二時より自分等だけ再び會集して相談したいと述べ各派代表世話人これに贊同四時二十分散會した

總裁挨拶

【東京電話】翼贊會總裁近衞首相は十九日の貴族院各派代表招待會において左の如く翼贊會の本質と…

先立ち內務當局では議會招集前に必要なる措置をとるはずであるが、これ…

英、中立維持を泣訴

ロンドンタイムス論說を掲げソ聯との覺書內容を暴露

【ロンドン十八日同盟】十八日のロンドンタイムス紙は英國の對ソ接近とその三方策とする外交記錄を掲げ去る十月二十二日に駐ソ英大使から提示された英國政府の覺書とソ聯外務當局との應酬內容を暴露し次の如く論じてゐる

クリップス駐ソ大使はモスコー着任以來英ソ兩國交の正常化について多大の努力を拂つて來た、それに拘らず英ソ接近工作は英國がさきにソ聯のバルト三國併合の承認を拒絶したとが原因となつて何等見るべき效果を擧げなかつた、かゝる情勢下に十月廿二日クリップス大使は暫時をヴィシンスキー外務人民委員部次長に手交し、英ソ兩國政府間の諒解を增進すべき國交調整上の新方式並に英國政府の承諾事項を示唆した廣汎なる腹案を提示したのである、即ち右覺書の中において、
一、英國政府はバルト三國併合を事實上承認する用意あることと
一、ソ聯の新領土承認
一、世界平和會議開催の際英國はソ聯代表をも對等の資格に於て招聘其他の國際間題と同樣バルト三國の正式併合を承認する用意を有すること
一、英國政府は英國がソ聯に敵對する如何なる國家ブロックにも參加しないこと
を提示した、而して英國政府はこれが代償としてソ聯に對し、ソ聯は歐洲大戰中立を維持すること及び英國領內に於て反英宣傳を行はないとの二點に關しソ聯の保障を確めたのである、これに對しヴィシンスキー次長は第二の點につき英國領內に對する反英宣傳工作は一方的に之を取締るとて片手落ちであると之に異議を差し挾んだが英國政府はソ聯の申入れを入れこれに關する相互保障を確約すると共に飽くまで右覺書の實行を約し重ねてソ聯政府に慎重再考を促したのであつた、然るにモロトフ外務人民委員がベルリンに赴き獨ソ會談が行はれたのは實にこの直後のことであり、今日に至るも英國は依然ソ聯の回答には接しないのである、ソ聯外交當局が英獨戰爭は未だ何時終了するとも判らないと見てゐる今日、英國が平和會議への招聘を確約しようとも聯が攻擊を受けた場合英國の中立保持を提唱しようともソ聯がこれを眞面目に受取ることは出來ないのも當然であらうが、ソ聯に對して提示された英國の覺書とそは今後ソ聯にて慎重に檢討さるべきであらう

李鍝公殿下御入隊御挨拶

【京城電話】李鍝公殿下には十九日午前十時京都ホテル御發、山御陵に御參拜、久邇宮邸に御成の後中部第二十七部隊營に御入隊、直ちに部隊長以下將校と御對面、上陸部隊に對し御入隊の御挨拶を遊ばされ、目京都ホテルに御歸還あらせられた

英、米驅逐艦を要請

更に五十隻讓受

【ワシントン特電十八日發】英國は先に米國より驅逐艦五十隻を讓り受けたが、最近ドイツの英國海上封鎖に對する攻擊強化に鑑み、西半球の諸港より英國に向ふ商船護衞用として近く更に五十隻の同型驅逐艦の讓渡方を米國に要請する模樣である

ヒ總統密議

【ベルヒテスガーデン特電十八日發】十八日ヒトラー總統はベルヒテスガーデンの山莊にテアノ伊外相、スネル西外相、リッベントロップ獨外相、カイテル將軍を招請し會談を續けた、ヒトラー總統は會議終了後リッベントロップ獨外相と何ごとか密議を凝した

敗戰責任者の裁判近く開始

ヴィシー政府

【ヴィシー十八日同盟】ヴィシー

貸家組合を設立資材取得を斡旋

住宅對策要綱正式に決定

【東京電話】長期に亘る戰爭の繼續と生產力擴充に伴ひ工場地帶に新たに增加へ來つた住宅難は勞務者その他の生活を脅威し各種產業要員の充足を困難ならしめ、延いては高度國防國家建設の遂行を阻害せんとしてをり、而も建築用資材及び勞力不足並に地代家賃の高騰により住宅の供給は著しく減少し、激増する住宅の需要を充足する能はざる狀態にあるので、今般國民生活に關する國策の一つとして住宅對策を樹立することとなり、企劃院で作成した要綱案を十九日の閣議に附議正式決定し左の如き要綱を發表した、よつてこれに基づき厚生省は至急具體案を作成し關係官廳と密接なる連絡を保ち實施することになつたが、その要綱は左の通りである

住宅對策要綱

一、民間營利事業の改良整備より貸家の供給增加を期するため貸家組合を設立し資材取得の斡旋、資金の貸付、家賃の統制等を行はしむること
二、勞務者其他庶民の使用住宅を計畫的に供給し、時局の要請に對し重要產業に必要なる住宅の建築を示令すること
三、政府は必要に應じ一定數量以上の勞務者を使用する事業主に對し重要產業に必要なる住宅の建築を命令すること
四、作業場その他の勞務者を使用する政府所管の從業者に必要なる住宅は政府に於て之を建設すること
五、政府は必要に應じ地方公共團體住宅營團等に對し住宅の建築を滿足せしむべき適當なる方法に依り之を補償すること
六、住宅建設に必要なる敷地資材の取得資金の融通並に交通の整備につき特別の保護規制を與へること
七、既存の住宅については住宅の取得し、改築を制限禁止する等その利用を有效ならしむる爲適當なる方法を講ずること
八、建築用資材の價格の統制等に依り家賃の低減を圖り國民生活の安定を期すると共に家賃其他の賃貸條件を統制し住宅利用を適正化すること
九、保健、衞生並に防空防火の觀點より住宅の構造規則に關する改善を圖ること
十、住宅建設技術者（大工、左官等）の要請並に充足につき特別の措置を講ずること
十一、住宅營團構成の規則を確立するため住宅面に其の賃貸狀況調査を行ふこと
十二、外地に於ても朝鮮に準じ適切なる對策を講ずること

住宅營團法

第七十六議會に提出

【東京電話】政府は十九日の閣議で決定した住宅對策要綱に基づき住宅供給の計畫的に主體としての住宅營團を設立し以て住宅營團法案を立案せしめ第七十六議會に提出する方針で同法によつて法人の住宅營團を設立し一、民間に於ける庶民住宅の建築を促進するため貸家組合及び住宅營團に依り年三十萬戶の中小住宅を優先的に建設せんとする方針である
三、資材取得の融通資金の斡旋其他住宅に關する事項
四、其他住宅に關する補給事項
五、貸家組合を設立して資材取得の斡旋、資金の貸付、家賃の統制等を行はしむると共に場合によつては住宅營團に對し土地收用の權限をも附與し庶民階級のための

出發當初の懸案民間人材簡拔を決定

きのふ第四回聯盟委員會開催

國民總力朝鮮聯盟第四回指導委員會は大野聯盟總裁、委員長となり、各部長、委員、加藤總務部長等出席十九日正午總督府第三會議室で開催、別項の如く諸案を審議午後一時散會した、今回の委員會で通過を見た事は聯盟の出發當初の懸案であつた民間人材簡拔に關するもので、各局並に各部に所屬する役員の人的構成を完了したことが適切に提出されてゐた各部に所屬する役員の追加並に整備案を內定、一兩日中に發令することになり、こゝに理事、評議員、參事、書記、囑託を通ずる職員の選考に當つて適任者のとつて置かれてゐる點が注目に値する、なほ四時散會…
委員長は軍の意向として總力聯盟の協力なる態度を特に要望すると

主なる指示案內容

第四回總指導委員會に於ける主なる示案左の如し

宣傳部 宣傳部に宣傳、編輯の二課を置き、宣傳の徹底をはかるため新聞、雜誌、寫眞、映畫等の方面を統轄する委員會を設け、各方面の構成を行ひ、第一線の新聞記者を事務囑託とし、宣傳部の機關に入れ、宣傳の機能の活潑な運用をはかる
思想部 警察と總力聯盟との協力關係を密にすることを主眼としてその大綱を決定、防共、防諜、防空、衞生等につき活潑な運動を行ふ
家庭防衞組合、防共運動等總力聯盟に關する諸種の運動團體の解消は今後の總動員、訓練等の方法その他につき研究を要するもの多く、目下愼重に研究中である

實踐要綱（次回に決定）

國民總力聯盟では第四回指導委員會で人的構成を完了、いよいよ本格的運動を全面的に亘つて展開することになつたが、同席上斯聯より「國民總力聯盟實踐要綱」の制定の提議あり、項目の大綱について協議の結果本要綱は事實上總力運動の根幹をなす重要なものであるため、その決定を延ばし、各部から意見の交換を行ひ具體的實踐方法を審議の參考に資し總力課長まで至急提出、その草案を取纏めた上更に次回の同委員會に附議詮の上正式決定することになつた、又事實で決定することになつた、その他これ等重大事業の設定、その他に關し時に各部の連絡を緊密にする必要があるので、廿三日事務會を開催、各部の參事も參集して意見の交換を行ひ具體的實踐方法を…

園公の容態樂觀許さず

【東京電話】依然微々しからぬ病勢を辿る西園寺公は十九日午前中の容態は前日と大差なき模樣で一昨夜來の注射に泊り込みの勝沼博士及び親近者の手厚い看護を受けてゐるが、十八日午後以來增加した脈膊も漸く上昇線に併行して活力を減退しつゝあるも、次第に呼吸も困難な狀態に至つてゐないので楽觀の狀態には有り得べしく上下によるものとして警戒してゐる

【東京電話】西園寺公は十九日の容態は相變らず樂觀を許さず午前中は呼吸ともに前日に比べ更に增加、殊に脈膊は午前十時八十六にまで達しこの數日にない上昇振りを見せた、病室には勝沼、中村兩博士が付切りで獻身的な看護を續けてゐるが、老公の脈膊には異狀はなく午後に入つて熱の增加にも拘らず經過その他は依然振はずアイスクリーム食慾は依然振はずアイスクリームその他に榮養分を攝入極力體力の消耗を防いでゐる

閑院宮家御使御見舞品傳達

【東京電話】閑院宮家御使宮內廳事務官檜山振八氏は、十九日午前十時興津坐漁莊の西園寺公に同宮家よりの御見舞品目錄一匹を傳達した、尚木戶內府も午後二時五十分興津坐漁莊に老公を見舞つた

阿部大使

廿六日歸任

【東京電話】南京交渉の經過報告のため歸京中の特命全權大使阿部信行大將は、政府との重要打合せを終へ、目下靜岡御殿場に靜養中であるが廿二日歸京、近衞首相と最後の打合せを了した上廿六日羽田發空路歸任する筈

防衞會議出席

泰の海軍將校

【バンコック特電十八日發】十八日泰國海軍將校二名はシンガポールにおける英國側總司令官の防衞會議に列席すべく出發した

東西南北

▲廿日から賣出される生活必需品の公定價格指定品目の中に「ふぐ」が見當らないので、角永物價調整課長に「何故ですか？」と水を向けると▲ニヤリと笑つた課長さん〝君、ふぐなんか食物の中の奢侈品だよ、こんな物を喰べる奴等からはどんく〝ボ〟らせるんだネ〟――と お役目にそぐはぬシャレた顏▲〝あなたは嫌ひですか？〟と突つ込むと〝ウ、ンと〟き突いたり、ふぐ好きの課長さん、あの滋るやうな味覺を思ひ出して舌なめずりしてゐた【京城＝角永さん】

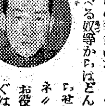

＝人＝

◇芳賀文三氏（鮮銀監事）東上中十九日北鮮經由歸任
◇高永穆氏（醫博）赤十字病院を辭任、京城鍾路三ノ一六に開業挨拶のため十九日本社來訪
◇高義龍氏（醫學）同上

四長官會議開く

【東京電話】選擧制度改正に關する政府の根本方針樹立の前提たる內閣四長官會議は十九日午前首相官邸に開催、富田書記官長、村瀨法制局長官、星野企畫院總裁、伊藤情報局總裁並に挾間內務次官が出席、改正の參考として選擧法改正案の中核をなす候補者推薦制度問題につき内務省原案の詳細なる說明を求め各方面の意見を交換したが其後補者推薦制度は議會の空氣の上をに局面する結果、眞に國家的人物の登場を阻止する
一、推薦制度の實施によつて翼贊會が政事に利用される虞れが多いとの理由から翼贊會の代案として要求する向が多いが、政府としては現在考へられてゐる翼贊會は官僚法律的根據を持つものではなくかつ現在の段階においては政府の補助機關に過ぎない、即ち翼贊會の機能に依る代案は到底實行が期待し得ないとして、極力內務當局の說明に務めたが、なほ政府としては議會内の空氣と高崎の重要性に鑑み恰もこれが解決を行ふ必要がある、即ち廿日更に閣會を開き內務當局で議會招集前に必要なる措置を…

挨拶要旨

今日內外に於ける時局は實に重大である、この難局を突破するには國民一心、これといはず民といはず國民全部が一致協力して行かねばならない、これがために大政翼贊會を作つて國內體制を整へる必要が起つた次第であるが、この翼贊會は國民の創意工夫を發揚するもので、國民の各方面の機構を作つて政府の施策の際申上げねばならぬ點は、翼贊會は國民の運動であつて、その機構の點につき…

不安視 し且つ誤解をして、あるやうであるが政府は決して國情を無視したり危險な政策をとることはない、憲法の精神に據る翼贊政治の遂行の爲に生產力擴充に絶對の必要事を以て、行政機構の改革、職員の增加を…

又地方 などに在つては官吏が中央の意圖をはき違へ行き過ぎの嫌ひもあるかも知れないが、政府は其の點充分に注意して、國民の創意工夫を十分に發揮させるやう考へてゐる、なほ翼贊會は政事結社ではないかとの說もあるやうであるが、翼贊會は飽くまで公事結社である、なほ憲法違反だとの議論もあるがこれは全然違ふ、翼贊會の規約制定に當り種々愼重に考究した、その本旨精神とも何等憲法に抵觸するところはないと信じてゐる、唯最も大事なことはその運營である、憲法の條章精神に違反せぬやうに萬全の注意を拂つて行く方針である

【寫眞＝貴族院議長官舍にて舉挨拶】

斯くの如く北鮮が發展して來たことは一は時局關係の然らしむるところであるが、また一はよい事業家を得たこと官民一致の力、即ち國民總力を發揮した結果で、この點自分として皆様に敬意を表する次第である、最後に私は常にこの二つのことを言つて來た、即ちその一は大陸政策を論ぜんとするものは先づ朝鮮統治方針に於ける確固たる內鮮一體の皇道精神を認識すると、その二は前述の北鮮を見ずして朝鮮を語る勿れである

總力運動標語懸賞募集

國民總力朝鮮聯盟は逞しく出發した、職域奉公、臣道實踐を目的として二千三百萬民衆はいよいよ大進軍を起したのだ、大進軍の合言葉が欲しい、腕をくみ足並をそろへた進軍の合言葉だ、總力聯盟では今度總力運動を簡單且つ力強く表現した標語を左の要項で募ることになつた、奮つて投稿せられよ！

懸賞募集要項
一、締切 昭和十五年十二月五日
二、應募方法 官製はがきに限る、一人一標語のこと
三、宛先 京城府朝鮮總督府內國民總力朝鮮聯盟宣傳部
四、審査 國民總力聯盟宣傳部
五、發表 機關誌「國民總力」新年號及元旦各新聞紙上
六、賞金 一等 百圓 一人　二等 五十圓 若干名　三等 十圓 若干名（國債又は公債を以て交附す）

主催 國民總力朝鮮聯盟
後援 京城日報社

食糧農產物の大增產計畫

けふ委員會開催

【東京電話】米麥を始め甘藷、馬鈴薯等の計畫的大增產に關する具體策を立すべく農林省計畫委員會の農業生產計畫部會は、廿日午前十時より農相官邸に開催、農相より食糧農產物增產に關する方策如何を諮問しこれに對する答申を求めるが、農林省當局としては次期議會を經て日本土地開發會社（假稱）を設立これを中心とする主要食糧農產物の增產計畫を遂行する一方これとは別個に時に明年度臨時增產計畫を樹て半恒久的施策を講ずる豫定である

閣議決定事項

【東京電話】十九日閣議決定事項
一、在外公館借用條例中改正の件
一、在外公館職員定員令中改正の件
一、外交官及び領事館官制中改正の件
一、陸軍監獄官制中改正の件
一、技術將校たるべき陸軍學校兵科將校の補充及び現役期間の臨時特例中改正の件
一、朝鮮總督府遞信官署官制中改正の件
一、台灣總督府法院職員定員中改正の件
一、台灣總督府供託局官制中改正の件
一、朝鮮取引所令改正の件（勅令案）

今吉拓北局長赴任

【新京十九日同盟】新設した滿洲國東局司政部長今吉敏雄氏は十九日午前十時三十分新京驛『はと』で東京より家族同伴赴任したが、同氏は二十日大連出帆の熱河丸で歸國二十四日午後二時二十五分着で東京入りの豫定である

本府辭令（十九日附）

平北部龍山原郡守（七等）命平安北道學務課勤務▲江原道翻譯坂義男任郡守（七等）命江原道鐵原郡在勤▲國農業學校教諭石田熙太郎神州東中學校教諭（七等）▲江原道鐵原郡守木原庄吉任產業主事（六等待遇）江原道產業主事▲平北道學務課長管原俊▲江原道鐵原郡木原庄吉依願免本官（各通）

天下無敵胃腸病に
胃腸病に永年苦しむ人へ
慢性胃腸藥
タイト
急性慢性下痢症には百發百中
各藥局に有り品切ノ節ハ本舖ヘ御註文乞フ
大阪市港區市岡濱通五丁目卅九
本舖 隈田春日堂
振替大阪四一七三〇番

主婦之友 十二月號
別冊附錄 新制定 國民服の家庭で縫へる作方
大日本國民服協會被服研究部長中田虎一先生指導。勅令によつて儀式にも着られることになつた正式國民服甲・乙種中衣、戰鬪帽の作方と着用するときの注意を圖解入りで發表
▲靴下と靴下カヴァー作方
▲實用防寒物の作り方八種
▲海軍將校の太平洋座談會
▲國防國家と主婦の責任
京城 地方 二十日頃到着
増刷は不能ですから、どうぞ今すぐ近くの書店へ豫約お申込み下さい!!
定價六十錢（送料六錢）
東京・神田（振替一八〇）主婦之友社

頭痛にノーシン

支那事變 貯蓄債券 報國債券
一枚 十圓 五圓
十二月十日 賣出
大藏省 日本勸業銀行

綜合圖付
古生地和洋服から子供服婦人服をつくる
更生繰廻しの考へ方特輯
素人に難しかつた更生繰廻しが誰にでも思ひ通りに出來る秘訣を發表!!
是非洋服の新調前に古着の更生をお考へ下さい、全くこんな更生法もあるのかと、實に驚くほど廣範圍に豐富な型と種類が發表されて居ります。
◆女學校時代の制服の更生繰廻しの考へ方
◆着物から更生服へ
◆古いショールから婦人服と子供服十二種
◆オーバーマント更生法
◆古ズボンから子供服・スカート・國防パンツ
◆和服コートから出來るオーバー・婦人服六種
◆手近な布地でお子樣服
◆繰廻しにとても重寶なはぎの入れ方
◆繰廻し更生服の仕立方
お台所科學をかたる座談會
便利で節約能率の上るお台所科學のコツ公開。
タイ國留日女學生ばかりの座談會
婦女界十二月號の
價六十錢 婦女界社

社説 浮浪兒の收容指導

街をうろつく浮浪兒の對策に就ては種々の意味に於て世人の關心を惹いてゐた。先般京城府社會課が各警察署と協力の下に浮浪兒狩を行ひ、百十餘名を收容、その中から十歳以上の者を明德舍、救世軍、各孤兒院に各十名づつ委託して木工その他の技術を修習せしめると共に、皇國臣民たるの觀念を涵養させることになつたことは誠に結構である。勿論これは從來も屢々行はれたことであり、今回が初めてといふ譯でもなく、又その收容人員においても必ずしも多いといふ譯ではないが、世間から往々にして取り殘され勝ちな彼等が、一億一心の下に驀進する新體制の一分子として發足せんとするところに新らしき喜びと力強さを感ずるものである。

◇

いふまでもなく浮浪兒に就ては都市美觀の上から、或は社會教化の上から、又は健全なる皇國臣民養成の上から、當局の對策を要するものとして、これが對策の樹立實行を迫られてゐるのであつて、關係者に於ても重大なる關心を持つて研究されてゐるものゝ、自ら非常に困難な事情があるものと思はれる。即ち現在の浮浪兒をたとへ一掃することが出來たとしても、新らしき彼等の發生を防止せねばならないし、現在ある浮浪兒と雖も肉體的、精神的に種々雜多であつて、而も先天的のものもあれば後天的のものもあり、その強弱、性癖を一々檢分鑑別して自ら適當なる皇國臣民と化するの容易ならざることはわれ等の想像に難くないところである。

◇

さればといつて……

生擴の芽は明後年から 明年は一層窮屈

物動計畫につき 西岡本府企畫部長談

北鮮線運賃引上げ 當分は現狀の儘

滿鐵足立營業局長談

警察官教科書 內務省警保局で編纂

海運業の統制

資調法違反の土地賣買激增 當局嚴罰方針で臨む

徳石線の開通式 ＝處女列車驀進(上) 同打止式(下)

農業倉庫業に金融令を實施

在滿鮮系教育特別幹事會

木炭調節特別會計法改正案 今議會に提出

抗日支那の現狀(中)

北支總局長 藤井安正

經濟 上海の經濟的地位

輸入品依存傾向

米國に集中依存 肉薄する共榮圏勢力

日本製品の進出

輸出は逐月減少

日本の敵なし

盛典と電波

獨、戰後住宅建設の計畫

放射線

工事入札メモ

夕刊後の市況

第一書房 戰時體制版 各冊七十八錢

陸軍中將 香椎浩平著 英雄日本民族の自覺

法學博士 大川周明著 新訂日本二千六百年史 待望の新訂版愈出づ!!

ヒットラア 室伏高信譯 我が鬪爭

高木友三郎著 新體制の經濟

安産 美容 強壯劑 女性ビタモン リラ RILLA FEMININ VITAMON

病弱な御婦人の体質に 醫學上から見てピッタリと適合した女性ビタモン『リラ』

振り出し煎藥を婦人病に使ふのは……醫學の進まぬ時代の幼稚な手當てです!

發賣元 天洋社

ナショナル型サンドポンプ 高壓タービン 布引商業株式會社

現代 十二月號

時局の重大性と新體制

日本青年の使命

日獨伊同盟後に於ける米國の對日魂膽 稻原勝治

三國同盟と日本の前途 白鳥敏夫

僕の人物評論

芳魂記 堤千代

夫婦開業

海軍大臣及川古志郎論

支那及び支那人の實相

青年訓育道場の提唱

米に關するよもやま話

戰時下の重要資源鹽を語る

疑雲を拂へ!結論は只一つ 大口喜六

滿洲開拓を遂行する人々

宣撫工作の體驗

滿蒙開拓青少年義勇軍の手記

海洋實話 漂流一千浬

重慶爆擊行 二十七回 片肺機奇蹟の生還

大西鄉と高杉晉作 木村毅

藤田東湖 高須芳次郎

定價八十錢 大日本雄辯會講談社

朝の日課

推薦第二席　高平破魔男

愼しめ濫寫

審査總評　澁谷審査員

應募作品中不要なる紙面を多分に存して居る寫眞が多いこれは單なるトリミングの誤りといへばそれ迄でありますが、不要な畫面否却つて寫眞的價値を害して居る作品が

非常 に多かつたので、尤もこれは作意にも依るとで一概には申されませんが、それを知らない者の寫眞効果を無視した要領を得ないトリミングであるか、或は乾板後適當にトリミングをする積りであつたものが乾して見れば切り捨てるのが惜しくなり、寧ろ畫面の廣い點を採つて貰ふと言つた二者に分けられると思ひます。前者はこの際問題外としても後者は餘程考へねばならぬと思ひます。これは要するにトリミングの研究の足らないことであり、不必要なものなれば最初よりその

計畫 で引伸すべきで後から捨てると言ふ考へ方は徒らに不經濟を意味するのみならず出來上り後不要畫面切り捨ては何となしに惜みを惹起し作構を誤る大きな原因となるのであります即ちトリミングの研究は引伸時にかける苦心の足らざる點でありまして此の際特に申述べたい一點であります。第二には寫眞的視野の狹い事であります。極端に申せば又これもかと言つた樣な集名同種的なものが多々ありまして還構作り從來の型を脫し得ない事を痛感したのであります。茲に入選以上の優秀作を通閲するも其の感が深いものがあります。時節柄時局關係のものが多かつた事は當然ながら其の角度取扱ひ方に新鮮味が缺けて居る事を見逃す事が出來ません。それは實際の場合種々論ずる處でもありますが、內容、表現角度に於て寫眞なしではの興深いものを作る喜び椿べれば寫眞の特色を

發揮 する。これが我々寫眞を作るものゝ心構へであり、寫眞美術を生かして行く所以であると考へます。さうすれば勢ひ、被寫體も少くなり發表作品も僅少となりませうが其處に我々の由が生ずるのであります。亂寫亂發必ずしも優秀作を產むとは限りません。否私の經驗から言へば却つて駄作に終る場合が多い事を知るのでありまして、結局は精魂の問題であるを痛感致します。今回の作品を見るもいはゆる大樣式のものが非常に多く同一作者とも假しきものに大同小異同じ樣なものが幾多もありました。實際作者の心境を如何でせうか、ひよつとしたら「これではたい樣な氣がします」と言ひたくなります。惡く言へば讀者の誤謬に陷つた、防ぐための樣な感をうけるものが少くなかつたのであります

鮮銀排球大會

鮮銀排球部では去る五日から十六日まで行內第一回排球大會を擧行した

"前から思つてゐた構圖"

推薦第二席　高平破魔男

私が朝鮮聯盟に應募しましたのは第四回が初めだと思つてゐます、その時は『冠夜』で特選の光榮を得ました。今回推薦に預つた『朝の日課』は久しい前から意圖してゐたものですが適當な人と場所を得ず延々になつてゐたものです、幸ひ總督府の農民道場に行つた時機を得て撮影したものです、京城に通學せられるお孃さんの時間の都合で大分あせつて撮したもので意圖してゐるものに未だの感があります、今後完成せらるべき次の朝の日課への一つの試作品である、推薦になつたことの喜びよりも今の私には私のかゝる作畫意圖が審査の方々から認めて頂いたといふとの喜びの方が大きい吾々寫眞人に課せられた今日の課題は最良や形態や表現の捕らへなるテクニックの問題でなく、よりよき時代の理解とその反映であり換言すれば何等かの形に於て社會國家に寄與する作品―我々アマチュアの再出發と努力はそこにあると思ふのです

"魅力に富んだ作品"

『朝の日課』について　山澤審査員

寫の藝術は健全なる美の象徵であり、健康は健全なる美を生むものともいへる、すがくしい朝陽を浴びて親子一緒に朝の日課ラヂオ體操の一家こぞつての情景である。一見平凡な樣であるが、魅力に富んだ作である。缺點は畫面一杯に變化なく人物を取入れたことである

傳統と努力の賜

眞摯敢闘再び榮冠を獲得す（上）

全京城野球軍監督　長谷川浩

今夏の都市對抗戰に榮ある優勝を獲した全京城軍は光輝ある紀元二千六百年奉祝第十一回明治神宮國民體育大會に再び出場の榮譽に浴し、京城實業野球聯盟規約により秋のリーグに昭和九年秋以來實に十二シーズン目にて優勝の晴錦に輝き朝鮮代表の榮冠を獲した全京城軍を主體とせる全京城軍を編成、朝鮮神宮奉贊體育大會には遺憾なくその實力を發揮して豫以上の强力チームと自他共に許し勇躍征途に上つたのであります

中央 の下馬評も既に全京城軍强しとの評判高く、選手一同も前の大會以上に緊張し、その榮譽を再び獲得せんものと志氣益々旺盛なるものがありましたが、優勝相當困難かと思はれましたが、これは杞憂に過ぎず未だ曾て見ざりし猛闘たる精闘振りで眞摯敢闘よくその實力を發揮し、鄕土の名譽のため大いにその精華を納め確固たる實力を認められました事は誠に御同慶に堪へない處であります

選手一同も地方的に立派なる成績を有し、其の技の練磨を怠らざりし精進の結果であり、我が京城軍が技量相伯仲の五チームを有し優勝せる努力の賜で…今日の如く名實共に內容を充實し向上せしめ戰いた先輩諸氏並に鄕土の御力は感激に堪へない次第であります

東都 における豫選を見ましても七、八分迄は京城の一戰があり、如何に京城が永らくの間人氣を持ち續けて來たか唯一遍の人氣には非ずして、京城チームに對する强いといふ認識を植付けて來たか彼の黑獅子が都市對抗戰開催以來第十四回にして漸く玄海灘を渡つて來た事は寧ろ遲れてゐた樣な感じがするのであります、その榮譽の後を受けて神宮大會に出場した我が京城軍は、事實八幡軍と共に飛び拔けて强かつたのでありまして、八幡軍も昭和十一年頃制覇を遂げて居り、次いで翌年には鐵門戰と引續き北九州の二强豪は多年の研鑽をその成績に表はし且又毎年この二强劍は覇を削り虎視眈々全國制覇を目指して居たものであり、八幡軍今回の出場迄にも定期戰に完勝自信續々たるものがあり、更の實力より些も低下せりとは認められず、却て精神的、技術的に成長の跡を加へ恐るべきものがあつたのであります

然る に一般の部が稍々もしく感ぜられ且その批評、が低調であつたとの一言を以て決されてゐる記事を見まして心外に堪へないものがあるのでありますが、その因を追つて見るならば矢張中央委員における今次の盤衡に認識不足の點があつたのではないかと考へまれます（續く）

晴の榮冠中東校に下る

綜合蹴球選手權大會幕閉づ

最後日を迎へた綜合蹴球選手權大會の十九日は午後二時半から中等部決勝、曉成中對中東を擧行、中學生らしい眞面目なところに、全國中等最高の技を蔑した試合は三―二の記錄的從戰的成績で勝利は中東校に輝いた

かくて同五時、參加全員の參列裡に優勝旗及び盃を曉成小（小學部）中東校（中等部）曉星專（專門部）咸南果鉛（一般部）の優勝四團體に授與、大會の幕はこゝに閉ぢた【寫眞＝中等部優勝校、中東校】

中等部決勝

中東3（1―1、2―1）2曉中（主審 金和集氏）

【中東】GK FB HB FW　14 K 1　22 1　【曉中】12 GK 0 CK 22 FK 1 PK

全朝鮮力道優勝權大會

全朝鮮力道優勝權第十三回大會は中央體育研究會主催、朝鮮重量擧技聯盟後援のもとに十二月二十三日兩日（六時）京城府民館、中央キリスト教靑年會館で開かれる、大會は體力の向上を圖り、日本道精神の昂揚を期して開かれるが優勝者には全鮮力道優勝權が與へられる、大會要項左の通り

體重級別　五一瓩級、五四瓩級、五七瓩級、六〇瓩級、六七・五瓩級、七五瓩級、八二・五瓩級◇種目　押擧（直立兩肩推上）扛擧（兩手一擧動引上）扛擧（胸上支持鋸上）◇申込　廿六日午後四時まで主催側へ提出のこと（參加金五十錢）なほ計量は十二月二十三兩日（四時）中央靑年會體育館で行ふ

强步章檢定標準

廿二日京城府主催全朝鮮體育聯盟後援で擧行される京仁鐵道第一回府民强步大會は男女各期（少年、靑年、壯年）の上級點に優秀級合格者には全日本體操聯盟賞牌を授與、更に各期の優秀級合格者には賞品を授與されることになつてゐるが强步章の檢定標準は別表の通りである

▼男子

年齡	初級	中級	上級	優秀
◇少年				
前期（一二―一三）	15粁 五時、〇〇分	15粁 四、三〇	20粁 五、〇〇	20粁 四、三〇
後期（一四―一五）	20 五、〇〇	20 四、三〇	30 六、三〇	30 六、〇〇
◇靑年				
前期（一六―二〇）	30 七、〇〇	40 八、三〇	50 一〇、〇〇	60 一一、〇〇
後期（二一―二五）	30 六、三〇	40 八、〇〇	50 九、〇〇	60 一〇、〇〇
◇壯年				
前期（二六―三五）	30 六、三〇	40 八、三〇	50 一〇、〇〇	60 一一、〇〇
後期（三六以上）	30 六、三〇	40 八、三〇	50 一〇、〇〇	60 一一、〇〇

▼女子

年齡	初級	中級	上級	優秀
◇少年				
前期（一一―一三）	15 五、〇〇	15 四、三〇	20 五、〇〇	20 四、三〇
後期（一四―一五）	15 四、三〇	20 五、〇〇	25 六、〇〇	30 七、〇〇
◇靑年				
前期（一六―一九）	20 五、〇〇	25 六、〇〇	30 七、〇〇	40 九、〇〇
後期（二〇以上）	20 五、三〇	25 六、三〇	30 七、三〇	40 九、三〇

鷄林對平壤戰

鷄林倶樂部では朝鮮卓球協會平壤支部の招聘をうけ廿四日平壤で對全平壤戰を行ふ、鷄林倶の陣容は左の通り◇監督　趙炳學博士◇委員　朴鍾德、洪鍾◇選手　高麗鎭（主）張昌鎭、尹斗植、李麻浩、金相東、金成鎭、李德煥、李鍾鐵

中等籠球聯盟戰（第九日）

協醫26（16―13、10―7）20京師
景福41（22―2、19―10）12大實
商鐵27（10―11、17―12）23商學
道商44（37―13、7―6）19中商

伊、日本參加期待

【ローマ十七日同盟】歐洲運動競技界における獨伊樞軸を中心とする新運動機關の一つとして注目される明年度世界スキー選手權大會は一九四一年二月一日より十日間イタリー、マルチナ・ダンペッツォで開催されるが、右についてイタリー國內における日本參加の希望は頗る熱烈なるものがある

婦人公論　十二月號　日本發賣　定價六〇錢

隨筆
名前……山口誓子
家と服……岸田日出刀
山の秋と讀書……大澤章
出灰窯……秋庭俊彥
船旅……杉山平助
蘆の花……水原秋櫻子

政治と宗教（新聖書講義）……河上徹太郎
美しさへの道……村田良策
日本的美への反省　下村千秋
新體制國民生活の新しい目標とは（概括的の視野から）……大政翼贊會國民生活指導部長　喜多壯一郎
靈よ、此の世にあれ　長谷川伸
ドウォルザークの鄕愁（樂聖物語）……野村胡堂
米國とソ聯の對日動向（擴大した歐洲の戰局）……清澤洌
七・七禁令はどう實行されてゐるか……原祐三
かげらふの日記（古典鑑賞）……小島政二郎
女性のための自然科學……林髞
冬來る（詩）田中克己
變る帝劇（內閣情報部として新體制へ出發）……內閣情報官　林謙一
贅澤品禁止令以後の街に聽く
★新しい美をつくる心……宮本百合子
★七・七禁令以後の街……阿部靜枝

★大好評の小說陣★
鄕愁・藤澤桓夫
旅人・阿部知二
短篇小說　年の暮・川端康成
十年間・林芙美子
人間の復活・島木健作

女醫として世に出る迄（私の歩んで來た道）　醫學博士　竹內茂代

女性と文化　對談會
大政翼贊會文化部長　岸田國士　宮本百合子
半生を思索し摑寶する人であつた氏は、今、確乎たる決意と自信を以つて、新日本文化指導者たる實踐者としての重責についた。重任を背負つて立つ氏の抱負の透所は何處にあるか。實踐者として、指導者としての氏が、決意する文化の問題、特に女性と文化の問題を、宮本女史の質問に對して、眞劍に忌憚なく語る。得難き問題の對談である。

彼女の半生　高村光太郎
亡き夫人の三年忌を迎へ、茲に初めて追憶の筆をとる。詩魂香る至愛至上の一篇である
詩聖として、又我が國彫刻界の高峰として、現日本文壇及び彫刻界の至寶たる氏が、夫人逝いて三年、絕對の沈默から、今初めて筆をとり、亡き愛妻に注ぐ追慕の珠玉篇である。價値高き藝術品の創作される氏の心の中に、夫人の愛情と理解は如何に大きかつたか。氏の言葉の中にも「實に關する製作は公式の理念や、壯大な民族意識といふやうなものだけでは決して生れない。さういふものは製作の主題となり、或はその動機となることはあつても、その製作が心の底から生れ出て、生きた血を持つに至るには、必ずそこに大きな愛のやりとりがいる。それは神の愛であることもあらう。大君の愛であることもあらう。又實に一人の女性の底ぬけの純愛であることがある。」の一篇は、妻としての一人の女性の生きた途であり女性として藝術と妻の上とき兩立への努力に生きた女性の記錄である。

★昭和十五年といふ年の意義……山川菊栄
支那から歸つて（私は想ふ）……谷川徹三
新天地開拓女性の手紙
★靑少年義勇軍の宗姉よりの手紙
★開拓士の妻よりの手紙
勤勞精神の問題……帶刀貞代
女性として精一杯を（女子勞務者の問題）……鈴木舜一
ハイデルベルヒとミュンヘン……野上彌生子
伯林の空襲警報……在伯林　山樹三郎

家庭科學
節米榮養市民料理の作り方……津野謙
★冬の銀練と煖房……沼畑金四郎
★家庭燃料の合理的使用法
赤ちやん老人のために再生毛絲で暖かく……柴田竹子
★家庭の仕事をかうして合理的に……本誌記者
十二月の蔬菜料理……津田惠子
★日常生活の物理學二題……佐藤寮吉
★電氣は果して危險か……佐野昌一

濕布に　エキホス
適應症　感冒　肺炎　中耳炎　扁桃腺炎　神經痛　ロイマチス　打撲痛　捻挫　齒痛　火傷等
包裝　一〇〇瓦　二〇〇瓦　五〇〇瓦
エキホスは國產嗜矢の純正巴布劑にして、本品の貼布は最も合理的なる療法として全國醫家の推奬せらるゝ所なり。
エキホスは諸種の炎症性疾患並に疼痛性疾患に貼布すれば特有の鎭痛と保溫の兩作用により速かに炎症を去り疼痛を輕減し熱を下降せしめ頗る爽快の感を與ふ。
用法簡便にして各科に亘る廣範圍の疾患に對し獨自の卓效を現はす。

販賣元　武田長兵衛商店　塩野義商店
製造發賣元　二巴合名會社　大阪市東區道修町三
A-309(15)S

健康保持の爲には先づ第一に
口中殺菌劑　カオール
飲食の後　外出の時　人込に居る時　疲勞倦怠の時　カオール二三粒を服用する事です
本劑は……口より侵入する諸種の病を防ぎ精神を爽快にします

本舖　株式會社　安藤井筒堂藥品部

中鮮京日

京畿道通信網
仁川支局(電話三五九番) 水原通信部(電話三六番) 開城支局(同四一五番) 水原支局(同三三一番)
長湍、坡山、江華、春川、安城、平澤、驪州、清州、利川 各通信部

食配統制、更に強化 仁川十月中の市況

【仁川】十月中の仁川金融經濟概況は左の通り

米● 今秋收穫米は刈取りも順調に行はれ總督府から發表された約二千百萬石に大差なかるべく戰時下食糧問題の萬全を期し當局ではその方針も決定し明年度の食糧對策を十四日發表したが、仁川府もまたこれに即應し從來の食糧配給組合を改組し新たに擴張配給組合を設立し今後一層強化なる統制の下に府內食糧配給を一手に掌握統制することゝなつた、因に本月中當地組合取扱ひ集配狀況は左の通り(括弧內は配給高、相場は公定相場)

【七分搗】集荷一六、四九六叺(一六、六二八叺)四一圓四〇

【押麥】集荷七、三七五石(七、五〇〇石)二八圓—

大豆 新大豆の出廻期に入つたが收穫減と集配機構未だ整備せざるため例年のやうな集散は全くその影を潜め釘付相場に膠りなく無商內裡に越月した、相場は龍山大豆三五圓四八(公定値)漣長大豆三五圓一八(公定値)その他無見當

麥粉 統制機運に向ひつゝあつた大手筋業者たる朝鮮製粉、日本製粉、豐國製粉は遂に朝鮮製粉總合會を設立し製粉、配給、價格等全面的統制をなしこれを實行することに決定した、相場は日粉綠雙鳥六圓七五(九・一八停止値相場の)豐粉二圓六圓七〇(同上)

砂糖 入荷は順調であつたが需給は不圓滑で製菓物は勿論各家庭向も依然不足がちを免れなかつた相場綿糖二七圓二七(但し公定値)

人絹、綿布 實需向商內は外目立つた取引なく閑散裡に越月した、相場は三A粗布二八一圓四〇(如公定値)

金融 當地の概況は叙上のやうに閑散だつたので金融もまた平調で預金出とも平穏に越月した、月末組合銀行帳尻は左の通り

預金 【五、六七五千圓(比前月四三六千圓增)

貸出 【六、四〇九千圓(同 四六七千圓增)

江華松海面に神祠を御造營

【江華】當山松海面長及び大門同小學校長の兩氏は機會ある毎に一般面民に對して皇道精神訓化に努めた結果、紀元二千六百年を期して昨夏以來面民自ら松海神明神祠奉安を提唱、經費二千七百圓で去る十六日から面內各部落民が毎日五十名宛出役し敷地整地作業を行つてゐるが、明春五月までには竣工の豫定である

良道面民江華神社參拜

【江華】良道面には神祠がないので良道面國民總力聯盟の主催で十八日面內各團體職員に婦女子、學童等五百餘名は平沼面長、平山校長の案內の下に二里を徒歩で江華神社に參拜、紀元二千六百年を期し皇國臣民としての自覺を更に深め銃後職域奉公を誓つて午後一時解散した

水原弓道會誕生

【水原】水原には弓道部があり、弓道部を設けられてゐるが、これとは別途に更に水原弓道會が創立され、會長には警察の福中氏、顧問には高廣の木村氏及び福武會弓道部長の松本氏が推薦された

東草沖に鰛大群 初大漁に凱歌高し

【東草】鰛大漁の報に業者は準備を整へて待機中、去る十五日濃霧襲來の飛報によつて各網漁船は五色旗を靡へして母船發動機船に曳かれて一齊に勇ましく出漁した處十六日早朝各漁船とも數十艘の漁場近くに凱歌をあげたが、今年は初漁に數百の小網は八十噸以上の水揚げがあつたことが注目されてゐる

巾着船北上

【慶尚】巻に待機した巾着網及運搬船は十六日咸北咸南の境に鰮の大群發見の通報により一艘殘らず北上した

洋服商組合協議

【定州】郡內洋服商組合長今井一夫氏は十八日全員招集の上、毛織物配給の件その他につき協議した

煙草小賣人座談會

【定州】定州煙草小賣人座談會は十五日午前十一時から定州所に二十四名集合し左記事項を打合せた

定州煙草小賣は三班に分けて神社參拜勵行すること▲一日一人當、一個以上は賣らずに、需要者一般に公平に行きわたらせること▲煙草空箱包等は必ず集めること

訂正

昨紙中鮮版所報の仁川號命名式の時間は午後二時の誤りにつき訂正す、從つて仁川號その他軍機の仁川上空飛來時間は午後三時半ごろになります

人の動き

▲田中武雄氏(仁川警察署長)巡視のため深澤、長湍同、十八日開城方面へ、即日歸任

▲金子氏(江華郡守)十八日上城、廿日歸任の豫定

仁川市內京電バスの路線延長方を要望 府民の聲に府勢振興會起つ

【仁川】府內の交通機關は非常に貧弱で殊に現今工場地帶の造成に伴ふ人口の增加によつて足の不便はますます加はり、京電が運行しつゝあるバスは常に乘客積み殘しの狀態にあるので、京電仁川支店ではこれが緩和を圖るためバスの運轉區分の改正を計畫中であるが府民の間に更に積極的運營要望の輿論が起りつゝあるので、仁川府勢振興會では京電に對し京電が現在計畫中の運轉區分のほかに左記方面における路線の延長實施を要望することになつた

【一】上仁川より左折し牛角里市場前を通過し日本車輛工場通り、東京芝浦電氣工場前、朝鮮機械製作所裏、東洋紡績工場及び朝鮮製鋼所、仁川驛前、港町本町を通ずる一線【二】上仁川驛前から富川郡廳前を通り旭町河滿雜貨店角において花町線に連絡せしむること

榮譽の簡保部落 鏡浦面亭洞里を表彰

【江陵】鏡浦面では管下鏡浦面亭洞里の簡易生命保險模範部落表彰式を去る十五日午前十一時鏡浦で擧行、元山遞信分掌局長代理山川保險監督課長臨席して表彰狀並に賞品を授與したが、同模範部落は昨春組合を設立して村相互組合長と金貢煥兩氏の指導により戶數九十四戶、人口五百八十六名中簡易保險加入年齡に達する者一百九十五名で現在(十月末現在)加入者四十三件、一戰百五十八圓、保險料八十四錢、九里の普及ぶりであるが申告するよりも寧ろ獻納するのが最も國民としての義務であると金製の簪二本(時價百圓)を愛國婦人會朝鮮本部に獻納すべく同面事務所に持參した

先生の獲得に苦心 補充と增員で二百名入用

【春川】道當局では明年度學校建設計畫により小學校廿三校、簡易學校廿二校を新設して卅四校を新設する計畫で準備中であるが、新設學校と既成學校の學級增設によつて小學校百四十三學級、簡易學校廿一學級を增設され一學級に一人の擔任教員を置く建前からみれば明年度には百六十四名の教員が必要となる譯で、時局下人的資源の枯渇の折、道當局では早くも教員の獲得に頭を惱してゐる、現に今年度に入つて二百名からの不足教員の補充に一方ならぬ苦心を拂ひ漸く充當したばかりであり、年度末にはまた相當の退職者があるので是等退職教員の補充と新設學校の增員を合せると明年度は實に二百名以上を獲得せねばならぬので、このところ一膝乘つて一膝來るの態勢である

安城農校の神祠鎭座祭

【安城】創立第三年の秋を迎へた安城公立農業學校は宇都宮校長以下職員一致の献身的努力により諸般の設備も着々整備し、また嚴格整然たる校風は漸しく地方民の的となつてゐるが、今般同校々庭に造營中の神祠に御神體を迎へ十八日正午から官民有志百餘名を招待し盛大に鎭座祭を擧行、終了後續いて同校自慢の生產品の試食を兼ね懇談會を開催、校長から卒業の後援に對し謝辭あり和氣藹々裡に散會した

水原青訓査閱

【水原】青年訓練所生徒教練査閱は十八日午前九時から水原小學校々庭で有田道視學、道警視增田少佐、柳川郡守、梅原邑長、鄭警察署長、榮田郵便局長等參列し擧行され榮田中佐によつて執行され兵の分列式等が行はれ、査閱官から「本年の出席率に比べ本日の出席者が少く、新體制を叫ばれる今日この點いさゝか遺憾であるが、一同の活潑なる行動その他の成績は良好である」との講評があり一時終了した

仁川兩校の査閱

【仁川】公立中學校は廿一日午前九時から、公立商業學校は廿二日午前九時から各校庭で査閱官秋澤中佐によつて教練の査閱を實施

水原鄉軍總會ご射擊會

【水原】在鄉軍人會水原分會では十七日午前九時から北水原射擊場で多數來賓及び會員出席のもとに射擊大會を開催、終了後邑公會堂で總會を開催し盛宴を張つた、當日は成績左の通り

團體戰優勝第一班▲個人1古賀巡査部長、2大島繁夫、3福田留次郎▲來賓 1梅原邑長、

生松脂の採取 江華から三千五百瓩搬出

【江華】最近時局柄生松脂が非常に要求されて來たので郡山林會支部では國策に順應して生松脂の採取を一般に奬勵、郡山林係職員の指導宜しきを得た結果、去る十八日までに三千五百キロの採取をみ、豫想より五百キロも增產、これを收めたので、十九日仁川府山林會支部宛出荷した、これに對する收入は三千六百三十六圓に達してゐる

思想戰電擊展 長湍でも大盛況

【長湍】東亞新秩序建設の大事業完遂には何といつても思想戰の部面を強化する要あり、朝鮮防共協會長湍聯合支部では教育勅語渙發五十年記念事業として各地で思想戰展覽會を開催中であるが、長湍でも警察署後援の下に十七日午前九時から長湍東小學校大講堂で開催、定刻までに遠く高浪浦、郡內、各小學校生徒をはじめ一般邑民陸續として詰めかけた觀覽はさしもの大講堂を埋めつくして立錐の餘地もなく、無慮萬餘の觀覽に多大の感銘と深い印象を與へた【寫眞=同會場に殺到する觀衆】

忠北火藥協會 廿九日に創立總會

【淸州】道內地下資源の開發促進と各種土木工事の新規に伴ひ最近火藥類の需要も漸增し從つて事故發生も增えて來たので道保安當局では豫て道內火藥類販賣業者並に消費者等を打つて一丸とし火藥類に關する知識の普及と技術の向上及び事業の發達を圖る目的の下に『忠北火藥協會』を設立すべく準備中のところ愈よ來る二十九日午前十時より道廳第一會議室でその創立總會を擧行することゝなつた、既に會員申込みが火藥類販賣業者五名、製造業者卅二名、販賣代理人十七名、火藥類取扱主任廿三名、同上代理主任四十四名、取扱保安員四十二名、計百六十二名の多數に上つてゐるが、同協會は事務所を保安課內に置き必要に應じて道內警察署管轄區域を單位に支部を設け火藥類に關する調査研究、講習會、研究會、座談會の開催及び見學その他知識の普及、刊行物の出版、求人求職の斡旋、紹介の斡旋、會員の表彰その他必要なる事業を行はんとするもので(主任)その他火藥類關係者は正會員とし、協會の目的に贊成し協會の事業を援助したる者にして會長の推薦したる者は名譽會員、土木事業者、火藥類消費者は特別會員、火藥類取扱主任、同代理主任、保安員、技術員は普通會員とする仕組みになつてゐる

式典參列者歸る

【水原】紀元二千六百年の式典に參列した柳川郡守以下參列者一同は無上の光榮に感激し十七日午前五時半無事歸來した

今年の一等品 昨年の二等程度 開城人蔘は不出來です

【開城】開城人蔘同業組合の檢査による開城人蔘保式會社の本年度白蔘は去る十八日に檢査を終了したが、その出來高は本蔘七萬九千五百六十四斤、同不合格二千二百二十一斤、尾蔘三萬三千六百六十五斤、同不合格五百二十四斤、これが總計十一萬四千九百九十四斤に達してゐるが、昨年度に比べて非常な不出來で、量において約二割九分減、質において本年度の一等品が昨年度の二等品にも劣るといふ狀態である、原因は本年度には霖雨が多く、天候の惡影響を受けて凶作だつたのと、これに伴ひ地勢も惡かつたのによるものである、なほ本年度紅蔘用蔘は價格査定その他でかれこれ約一ケ月後に

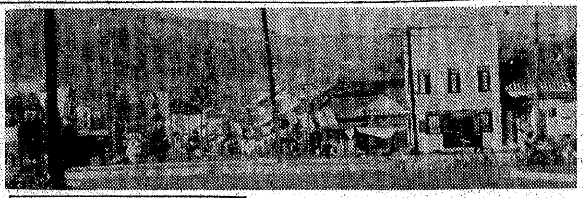

文化都市のお仲間入り 開城京町通のロータリー完成

【開城】開城も人口七萬以上を擁する都會だ、何時までも瀧縣を脱せず他の都會に負けてはならぬとさきに東西線の工事を終へ、今は南北線道路工事を急いでゐるが、事變による資材關係でなかく工事が進まなかつたところ、最も交通事故の頻發してゐた京町通りのロータリがこのほど完成、文化都市としての面目を一新した【寫眞=ロータリー】

生鮮魚介公價 嚴守方を要望

【仁川】朝鮮總督府の告示によつて十二日食用生鮮魚介類の販賣公定價格が決定され廿日から實施されることになつたので、仁川警察署では十八日午後一時府內の業者を公會堂に招集し大村經濟主任からこれが實施を嚴守されたい旨を要望した

新體制運動は 半島が兄貴分 田所校長土產話

【淸州】第一中學校長田所二次郎氏は過般明治神宮外苑で擧行された『教育勅語渙發五十周年記念式』に參列後去る九日歸任したが、十四日往訪の記者に次のやうな感想を語つた

去る三十日盛古の式典當日は全國から選ばれた校長級、八千二十名が來賓として參列し聖上陛下の行幸を仰いで式を擧行する筈であつたが、折惡しく雨で陛下の臺臨遊ばされず、二百七十名の外敎育功勞者約二百五十四名朝鮮關係者嚴肅莊重裡に式は開かれたが全員感激しきつて雨を忘れ、高く響き渡るスピーカの音に合せて宮城遙拜、明治神宮遙拜後、殿下に對し一分間の默禱を捧げついで橋田文部大臣の式辭が終れば、閑院宮殿下におかせられて勅語を奉讀遊ばされた時には全員恐懼に浴する無上の光榮に血潮が湧き躍り感涙に咽んだ次に近衛總理大臣の奉答文朗讀及び祝辭があり、近衛首相の發聲で高らかに萬歲奉唱祝賀式を閉ぢたが、折柄の雨のため行幸を仰ぐことが出來ず龍顏を拜し得なかつたことを何よりも殘念に思つてゐる、關西地方の中等學校を參觀したが何れも規模は大きいけれども最近高唱される新體制に即應した教育施設と言ひ、その方法と言ひ半島の方が一歩先に進んでゐると感ぜられ誇り得る所はなかつた、全國で有名な明石中學校等は古い歷史を有し、學校と家庭が渾然となつて家族的調和を保つてゐる點は半島ではその類を見ないが、勤勞奉仕作業に依る心身鍛錬の程度とか困苦缺乏に耐へる氣魄の錬磨等は朝鮮と比較にならぬ程劣つてゐた、規律訓練の躾け方も同樣だ、これは自惚れでも何でもない、直觀そのものだからね、然し德育教育の行屆いてゐる點には感心した

栗虫繭を採取 二百圓獻金 江華各校兒童の赤誠

【江華】郡山林會支部では今秋以來栗虫繭の採取方を各方面に奬勵したところ、勤勞作業として進んで參加した郡內各小學校兒童等の採取の總額が去る十八日までに二百三十斤(百九十八圓)におよんだが、この栗虫繭は賣却してその代金を全部それぞれ各校から國防獻金することになつてゐる

獻金

【新義州】府內朝鮮業組合では過日の臨時總會で組合員各自が金五圓づゝを出し合つて國防獻金することに決議、一兩日中金百圓を新義州署に寄託依賴する筈

金簪を獻納

【井州】井邑郡では郡內金保有狀況調査を實施しつゝあるが、郡內羅州面繁求府在住夫人は時局の重大性に鑑み金所有高

おけう茶

◇…冬季ともなれば七萬府民を脅かすのは薪炭問題だが、最近府內における薪炭は最も騰貴また薪炭一方で、一牛車松枝二十圓も出さなければ買へないといふ始末

◇…これは山元から薪が入荷しないのが主なる原因だが、中には中流以上の家庭では有金に任せて薪十車も高價で買ひ溜め、御自分の安樂をのみ求めるといふ不埒者もある

◇…之らの影響が禍してかくは騰價の一途を辿つたものと見られるが、さて下層階級ではさうはいかぬ、纏まつた金とてあらう筈はなくそれは困り切つてゐるのだ、當局の薪炭問題對策の要望の聲が高き所以である【開城】

シネマ

瓢館 【仁川】廿日から▲松竹大船映畫「大陸篇」「良人の價値」水戸光子、三原純、森川まさみ、大山健二主演▲同京都映畫「夢の市郎兵衛」川浪良太郎、大川三郎、光川京子主演▲金剛キネマ時代映畫「再建前夜」松本榮三郎主演▲日本ニュース

愛館 【仁川】廿日まで▲南旺映畫二國上映▲新興現代映畫「群狼と娘讀入」山路ふみ子、新田實主演▲同「隱密な幽靈」ミス・ワカナ、玉松一郎主演▲同「私はお孃さま」井上清、若草ゆり主演▲日本ニュース▲夜は「新聞」公演

電球を大切にしませう

25ワット 30ワット 40ワット 60ワット 35セン

あらゆる資材が不足してゐる今こそ粗惡品を驅逐して、良質電球を選ぶべき秋です この電球は十二割の明さがあり 一〇〇〇時間以上の有效壽命をもつてゐます

二重コイル電球

明視ランプ

ワットランプ 道鐵店にあり

東西電球株式會社

L.58

日本海汽船出帆
新京・八島通 ... 清津・北鮮 ...
天津丸 月山丸 さいべりや丸 氣比丸 金剛山丸 羅津丸 射水丸 北鮮丸
新潟行 敦賀行 伏木行
仁川府海岸町四丁目 株式會社 野口商會 電話二・一七二

大阪商船出帆
▲北鮮門司阪神行 興運丸 十一月廿四日 興丸 十二月一日
▲北鮮より台灣行 河南丸 十二月三日清津發
▲北鮮より京濱行 ▲城津より阪神行 ▲西鮮各港より京濱行 ▲仁川南浦より阪神行 ▲釜山馬山より阪神行
右定期船の外臨時船多數あり
▲釜山より甲谷陀行 春光丸
ひまらや丸十一月十六日釜山發 長崎、新嘉坡、ペラワンデリ 彼南、蘭貢、甲谷陀
▲釜山より紐育行 北陸丸 十一月廿九日釜山發 東海丸 十二月十二日
內地各港、ロスアンゼルス、クリストバル、紐育
▲釜山より比律賓行 めきしこ丸 十二月四日釜山發 長崎、基隆、高雄、マニラセブ、ダバオ
▲門司より基隆直行 高千穗丸 十一月二十日 高砂丸
▲門司より神戸行大型船多數あり
京城府南大門通二丁目 大阪商船京城支店 電話②二〇二〇・二〇二三

阿波共同汽船出帆
▲天津、大連 長山丸 京津丸
▲大連、芝罘 日高丸
▲朝鮮總督府鐵道局各驛ニテ旅客 並ニ貨物ノ連絡輸送取扱仕候
▲乘船券御用命ハ日本旅行案內協會ノ案內所ニテモ發賣仕候
阿波國共同汽船會社代理店 仁川府海岸町四丁目 株式會社 野口商會

商業登記公告
大阪商船京城支店 ...

商業登記公告
忠州支廳

商業登記公告
槐山出張所

第一期決算報告 (昭和十五年九月三十日現在) 朝鮮鑛業企畫株式會社 京城府本町一ノ五三
[illegible]

第七期貸借對照表 (昭和拾五年八月參拾壹日現在)
[illegible]

女性ホルモン劑 オバホルモン

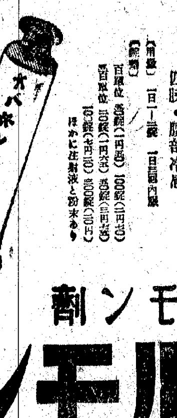

(オ)バホルモンは卵巣機能を活潑ならしめ、月經を調整すると共に月經前後の不快症狀を消失せしむ。また衰弱せる諸臟器を賦活し、更年期障碍並に老衰現象を解消す。又乳汁分泌不足に用ひて分泌量を增加せしむ

【適應症】月經不順、月經過多、月經寡少、月經前後の下腹痛・腰痛
頭痛、耳鳴り、眩暈、疲勞倦怠感、食慾不振
四肢・腰部冷感

【用量】一日一錠 一日三回內服

指掌角化症 面皰、美肌
女性ホルモン外用劑にして皮膚より吸收せられ皮膚の細胞を賦活し、新陳代謝をたかめて皮膚の弛緩、指掌角化症、面皰、美肌等に奏効す。

一手販賣元 大阪市 武田長兵衞商店
關東代理店 東京市 小西新兵衞商店
製造發賣元 川崎市 帝國社臟器藥研究所

40(1)1450

男性ホルモン劑 エナルモン

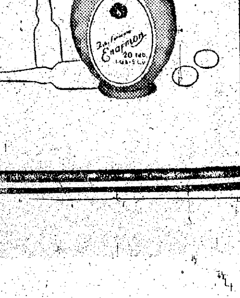

エナルモンは純正强力男性ホルモン劑にして血色素・赤血球を增加し、新陳代謝機能をたかめ、衰弱せる諸臟器を賦活し……男性ホルモン不足による諸症狀を輕快ならしめ、以て精神的・肉体的活動を活潑ならしむ

青・壯年期 神經衰弱、心身の過勞 病後の心身恢復促進に

初老期 頭痛、倦怠感、能率低下 記憶力減退、食慾減退

高齡期 睡眠障碍、腰痛、眩暈 肢端知覺異狀に

(用量) 一回一錠一日三回
(國內價格) 外に注射液あり

一手販賣元 大阪市 武田長兵衞商店
關東代理店 東京市 小西新兵衞商店
製造發賣元 川崎市 帝國社臟器藥研究所

夕刊 京城日報
編輯兼發行人 印刷人
京城府太平通一丁目三十一番地 發行所 京城日報社

マツダ眞空管

泰國十萬を動員 戰時體制に沸立つ

失地回復の目標はラオス

【東京支社電話】英米側の策動に油を注がれて燃え上つた泰國の佛印に對する失地回復の要求は遂に泰佛印國境に戰闘を展開するに至つたと傳へられる折柄、十八日午後バンコツクの信ずべき筋より東方面に入つた情報によつてその眞相が判明するに至つた

一、泰兵、安南兵の衝突場所はかねて兩軍が對峙してゐた泰國東南のチャンタブリ地方西及び東部アランの國境二ケ所で何れもメコン河流域に沿ふ千古の大密林地帶であることに十六日夜以來激戰が展開され殷々たる砲聲は密林を震はせ、探照燈の光芒は猛獸の咆哮と共に凄愴な修羅場を現出してゐる

一、泰側當局の失地回復の目標はカンボヂャよりも佛領ラオスにある如く、泰政府は既に豫後備兵をへた約十萬の兵員を動員、バンコツク驛頭は連日これ等の出征兵の見送りの群衆と共に武運長久祈願の群衆でごつた返してゐる、一方ラオスから佛印國境を越えて祖國の急に參じて來る泰國人も莫大な數に上り、泰國は擧げて有史以來の戰時體制に沸き立つてゐる、バンコツク市内ではユアチオン(少年團)が連日のやうに政府失地回復の示威行進を行ひ、内相監督下に新に組織されたイウナリス(女子義勇軍)も銃後奉仕として一方、既に動員された自動車運轉手に代つて運轉台に立つ等戰時色が横溢してゐる

國境の衝突頻々

ハノイ特電【十八日發】佛印泰國間の紛爭はその後依然緊張狀態を續け、二兩日來ラオス、パクセ兩方面では激戰が展開されプノンペン、サブアノライ、プアア國境方面でも敢然に亘り兩軍の衝突が報ぜられ、兩國の國境は頗る注目を惹いてゐる、なほ歸國中だつた駐泰佛公使ガルー氏は十六日香港よりハノイに來り國境紛爭の圓滿解決についてドクー總督と協議してゐる、なほドクー總督は十八日午後三時陸軍少將以下駐屯幹部をティーパーティに招待し、席上將にガルー公使を紹介、會談を遂げた

軍事施設協定成立

英、對米屬領貸與を發表

【ロンドン十八日同盟】九月初旬イギリス政府はアメリカ驅逐艦五十隻と引換へに西半球の屬領八ケ所の租借をアメリカに許與したが、この程アメリカが實際に租借すべき地域が決定され、十八日イギリス政府から左の如く發表された

バーミユダ島東端地區、バハマ群島、ジャマイカ東南岸、ポートランド灣、アンチグア島東岸パラム灣附近地區、セントルシア東北地區、英領ギアナ海岸よりデメララ河に沿ふ四十キロの流域地區

右租借地區の司法行政權の問題は英米委員會議により決定されることになつてをり、イギリス政府は目下同會議をロンドンに招集すべく準備してゐるが、その開催時期如何にかゝはらず、米の右地域に對する軍事基地建設工事は近く開始されるものと信ぜられる

【ワシントン十八日同盟】イギリス政府は十八日アメリカに租借される大西洋諸屬領の地區に關する具體的協定を發表したが、米海軍當局はこれと相前後し同地に建設すべき諸軍事施設についても英米間に協定が成立せる旨發表した、協定の概要は左の通り

一、バーミユダ島、陸上並に水上機基地、海軍基地、軍隊永住地の建設
一、ニューファウンドランド、海空軍基地及び軍隊永住の建設
其他火藥庫、築港施設の建設
一、英領ギアナ、南太西洋上廣範な海域を支配するに足る偵察機の基地

なほ右租借協定中には新軍事基地の英米共同使用をも規定してゐる

西樞軸に參加か

三國會議愈よ始る

【ベルヒテスガーデン十八日同盟】十八日午前ザルツブルグに到着したチアノ、スネル伊西兩外相は午後先づフッシュル湖畔のリッペントロップ外相別邸に入り、休憩の後スネル西外相はデールンベルグ外務省儀典長の案内で、ベルヒテスガーデンのヒットラー總統山莊に向つた、山莊では先着のリッペントロップ外相が出迎へヒットラー總統はスネル外相とリッペントロップ外相陪席の下に、長時間に亘つて會談、次いで午後五時チアノ外相がマッケンゼン駐伊獨大使と同道して山莊に到着した、ヒットラー總統は伊西兩外相をレセプション・ホールに案内、リッペントロップ外相、カイテル總司令長官を交へ、テイー・パーティーを開き懇談した、終つてヒットラー總統はチアノ外相はリッペントロップ外相陪席の下に又復長時間に亘り重大協議に入つた

なほ協議の主眼はヒットラー・フランコ會談で原則的に意見一致を見たスペイン側樞軸加盟方針につき具體的協議するものと見られてゐるが消息筋ではこの結果ドゴール政權に對する新軍事行動の展開を見るのではないかといつてゐる

一方チアノ外相に對しては獨ソ會談の内容を詳細報告した上獨ソ關係調整問題、バルカン地中海工作の具體策などにつき、討議が行はれるものと見られる、而して今次會談の結果はモロトフ委員長ベルリン訪問の成果は近日中に愈よ具體化するものと期待されるがブラウヒッチ陸軍總司令官、カイテル幕僚長等が目下ローマを訪問バドリオ伊參謀總長と作戰に關し協議を續けてゐるところから見て獨ソ會談内容の具體化に引續いて獨伊の新軍事行動が發展して來るのではないかと見られてゐる

勃國王ボリス三世 ヒトラー總統會見

【ソフイヤ十八日同盟】ブルガリヤ政府は十八日、コムミユニケを以て同國王ボリス三世が十七日某地においてヒトラー總統と會見、ソフイヤに歸還せる事實を發表した、會談内容その他は一切秘密に附されてゐるが最近ドイツ外交の積極的活動に鑑み、當地政界消息筋ではこのヒトラー、ボリス會談を極度に重視してゐる【寫眞=上ヒ總統=下ボリス三世】

李鍝公殿下 十八日御入洛

【京都電話】李鍝公殿下には廿二日から擧行される京都師團秋季演習に陸大生の資格を以て御參加のため村田御附武官を隨へ、十八日午後八時四十二分京都驛着列車で御入洛、佐藤各驛長の出迎へを受けさせられ、京都ホテルに入らせられた、十九日中部第二十七部隊に御入隊あらせられる御豫定である

不足、不均衡の勞力 調整恒久化が必要

大野總監、西鮮視察談

十九日の定例局長會議席上、大野政務總監は西鮮一道視察の主なる點につき左の如く述べた

各種勞力動員大會では各種關係員が總力運動の要旨を體して立派にやつてゐるので非常に心強く感じた、今後一層、この心構へを助長するやう努められたい

×

黃海道一圓は非常に金肥を多く見た、もつと三毛作の獎勵その他土地を利用するやう努められたい

×

海州の築港工事は案外進んでゐない、もつと馬力をかけて貰ひたい、視察中到る處で感じたのは工場、鑛山等の勞力の不足、不均衡である、もつと綜合的な勞力の調整を努め恒久化することが必要だ、特にこの問題は西鮮ばかりでなく北鮮でも同じと思ふ

×

水豐ダムの工事は順調に進捗し、組合の進捗状況は非常にうまく行つてゐるが、この上とも充分促進に努力されたい

定例局長會議

總督府定例局長會議は十九日午前九時半第三會議室で開催

▲三橋警務局長、廿九、卅兩日各道警察部長會議、廿日から各道刑事課長會同ありたる旨報告
▲西岡企畫部長、十五年度物動計畫の進捗状況並に十六年度の見透しにつき報告
▲松澤財務局長、先般來交渉中の朝鮮事業公債の移交渉成立、外債發行上好影響することになつた
▲遞信局長代理(福田監理課長)年末國庫債券の賣出額は國庫債券三百萬圓、貯蓄七十五萬圓、報國債券七十五萬圓、合計四百五十萬圓と決定、その手配に遺憾なきを期し本年十月から十二月迄の總賣上は千五百萬圓に達する見込みである、と述べた外、郵便規則の改正による小包郵便の取扱ひ状況、代金引換、集金郵便、年賀郵便特別取扱等廢止につき述べ、釜山に普通郵便の區分所を設けて下級職員の素質向上を期する旨報告
▲財務局長代理(岡村管理課長)金賣上申報週間中にその後一週間の成績報告

最後に大野政務總監から西鮮三道視察の感想談あり十一時半散會した

ム首相大獅子吼

近代のカルタゴ英を覆滅せよ ファシスト支部長會議

【ローマ十八日同盟】ムッソリーニ首相はエチオピヤ戰爭に際し國際聯盟が對伊制裁を發動した五周年記念日たる十八日ヴェネチヤ宮に開催された全國ファシスト黨地方支部書記長會議に臨み、午後零時半(日本時間十八日午後七時半)より一時間半に亘つて演説を行ひイギリス討滅の決意を表明した

一九三五年十一月十八日こそはイタリー史上忘れることの出來ぬ重大な日である、本日のこの國民記念日こそは又イタリーの勝利を記念する日である、エチオピヤ戰爭に對し對伊制裁に參加した國際聯盟五十二ケ國の敗北を記念する日である、國際聯盟の對伊制裁宣言こそは實に歐洲新秩序における金權政治家が歐洲新秩序建設を目指すイタリーに對してなした最後の攻勢であつた、今次歐洲大戰勃發の責任は一にイギリスに歸せねばならぬ、イギリスがもし對獨包圍政策を最後迄取らなかつたならば、歐洲の平和は永久に維持せられたであらう

更に 六月十日イタリーが參戰を宣言するや、イギリス軍はイギリス領ソマリランドより退却し、イギリス領ソマリランドはイタリー軍の手に陷し、またシデイバラニを陷てエヂプト防衛の第一線から後退した埃及攻撃の機は熟さなければならないが、北アフリカのリビヤ戰線におけるイタリー軍の奮戰は賞讃に値ひするものがある、焦熱に堪へ忍び沙漠の中に闘ひ續けてゐるイタリー軍の果敢なる行動こそは永く記録されるであらう

地中海の守り固し

イタリー軍は今や責役を分たず地中海の守に任じ、その間幾度かイギリスの地中海艦隊に重大損傷を與へた、一方イタリー空軍の勢力は今や歐洲大戰勃發以前に比し優に四倍に達してゐる我々は間もなく世界最優秀の爆擊機及び戰闘機を持つに至るであらう、且つまた各種飛行機の大量生産が開始されることになれば、イタリー軍の飛行機製作能力は列國の最高水準に達するであらう

英盛んに逆宣傳

余はこゝにイタリー國民に凡べて眞實を述べんとするものであつて、イタリー國民に取つてよきニュースを隱さうとしないと同樣、悪いニュースも決して隱さうとしないつもりである、一週間前に行はれたイギリス空軍のタラント港爆擊に際し唯一隻の軍艦が相當損傷を受けたのみで、他の二隻の損傷は極めて輕微に終り間もなく修理される

敗戰 に喘ぐイギリス首相はイギリス國民に之を誇示するためタラント港におけるイタリー海軍の損害を五倍にして發表してゐる

イタリー國民はイタリーの立場を理解し戰爭の凡ゆる苦難に堪へ忍んでゐる、今次の戰爭は紀元前一四九年より一四六年に至る第三ポエニ戰爭に比すべく近代のカルタゴたるイギリスが滅亡せらるゝ迄完遂しなければならぬ、樞軸兩國はフランスに對し報復的條約を押しつけんとするものではないが領土回復要求は滿足させられねばならない

余は イギリス本土攻撃にイタリー軍飛行機部隊に潛水艦の參加を許可されたヒトラー總統に感謝する、同一の理想と同一の目標をもつて流れる血潮ほど神聖なものはないのだ、我々はギリシヤの被つてゐた假面を捩り取つた、同國においては國民のあらゆる各層の間にイタリーに對する憎悪の念が瀰漫してゐた、ドイツ軍がフランスで發見した文書によつて見れば

希の荊を折らん

この 春既にイギリスに對して軍事基地提供を約してゐたギリシャ西境エピロス地區の山岳と沼澤とは冬季作戰を行ふに適しない、イギリスやギリシャが今次ギリシャ作戰におけるイタリー軍の損害について報道してゐるところは出鱈目極まるものである

余はかつてエチオピヤ戰爭の時エチオピヤ王の棘を折らうと言明したが、余は今度はギリシャの荊を打折ることを言明する、我々は今百萬の兵を擁してゐる、必要とあらば更に八百萬の兵を動員し得る、我々は一億二千萬イタリー國民は最後迄斷乎たる決意によつて結ばれた一體である、しかもその掌中に勝利は今や握られんとしてゐる

英米の策動 封殺 獨ソ會談伊紙評

【ローマ十八日同盟】十八日のポポロ・デ・イタリヤ紙は獨ソ會談に關する論説を掲げ、同會談の結果ソ聯を繞る英、米兩國の凡ゆる策動が封殺され、三國同盟を一層强固ならしむるに至つたと大要左の如く論じてゐる

今回の會談により齎された獨ソ兩國の了解は反樞軸工作に助力を得んとする英米の計畫を挫折せしめるに至つた、即ちルーズヴエルト大統領は對日屑鐵禁輸を行つて日本の軍需品製造力に影響を與へ、以てソ聯の政策を動かさんと企て、イギリスまた英ソ協調によつて歐亞兩大陸を結ぶ三國同盟を無力化させんとしたが、これらは何れも失敗に歸したのみならず、イギリスが大西洋を越えてアメリカから軍需品を獲得することも樞軸國の封鎖によつて更に困難となつたのである

伊軍の戰死傷數

【ローマ十八日同盟】ムッソリーニ首相は十八日ヴェネチア宮での演説でイタリー、ギリシヤ戰爭勃發後十日間におけるイタリー軍の損害を次の如く發表した

戰死三七二▲負傷一、〇八一▲行方不明六五〇

第一線觀

綜合的農作物增産計畫

厚地法人

重要農作物については各々增産計畫が樹立せられ目下夫々實施中である、曰く增米計畫、畑作物改良增産計畫、棉花、甘藷の增産計畫等々、時局柄何れも緊要な計畫で既に先後輕重の區別をたて難い。

耕地が普遍的に利用せられてゐる現状に於ては新規に開墾しない限り或作物の增反は必然的に他作物の面積の減少を招來する、冬作物たる麥類を除いて現在計畫中の畑作物の增産の爲には今後約二十五萬町步の面積を必要とせらるゝが、綜局計畫外の作物の縮減に於て增産を圖るの外はない、又需給の極度に窮迫してゐる肥料、農藥等の農業用資材の配分に於ても重點主義をとる限り同樣の問題を生ずる

從つて是等の增産計畫が何等有機的に綜合せらるゝことなく、個々の立場のみに即して樹立實施せらるゝならば、その間無用の摩擦混亂を惹起し却つて增産を阻害するとすらある、然らば實情は如何か、遺憾ながらこの點について必ずしも萬全の考慮が拂はれたとはいひ難い。

農業に對する時局の要請は益々切實を加へつゝある、半島農業がこの要請に應ふるが爲には、この際是非とも一定の指導方針の下に各種計畫を綜合統一し勞力、作物、耕地、農業用資材等の合理的配分を行ひ以てその有する農業生産力を最高度に發揮し得るやう再編成しなければならぬ。

各種産業部門を通じ朝鮮は帝國の一環として皇國自存圈内に於て大なる役割を有する、半島農業も亦その有力なる存在である、故に半島の農業計畫を綜合的に檢討するに當つては徒に朝鮮のみに偏倚せしむることなく、廣く日滿支を通ずる農業分野の確立てふ觀點に立つべきである、即ち皇國自存圈内に於て半島の特有する農業立地條件に鑑みて、最も完く朝鮮の使命を發揮し得るが如く計畫せられねばならぬ。

過般政府は日滿支經濟建設要綱を發表し日滿支の產業配分に關する根本方針を闡明したが、農業分野に關しても其の大綱を示す所があつたが、これを具體化し實現してゆく上に於て今後大いに調査研究すべき問題が山積してゐる、寧ろ問題はこれからと言つていい、近時頻に唱導せらるゝ國土計畫の狙ひ所も亦茲にあるものと思はれる。(筆者は總督府農産課長)

完全なる準備後 英に最後の一擊

ゲッベルス宣傳相演説

【ニユールンベルグ十八日同盟】ゲッベルス獨宣傳相は十八日夜ニユールンベルグにおいて行はれたナチス黨地方支部首腦會議に臨み席上ドイツは完全なる準備と即戰即決を前提とするヒトラー總統の指導のもとに最後の一擊をイギリスに加ふべく着々準備を進めてゐる旨言明した【寫眞=ゲッベルス宣傳相】

ドイツの空海陸三軍の緊密なる共同作戰はまさに驚嘆に價ひするものがある、而して一ケ年間における偉大なる戰略的成功を通じ吾人は完全なる準備を整へたのち敵に最後の致命的一擊を加へる日を待たねばならぬといふ教訓を學び得たのである、ヒトラー總統の持つ原則は萬全の準備と即戰即決であるがドイツ國民は歷史を顧みて猶太イギリスはたゞの一擊によつて直ちに降服するものでなく且つドイツの實際的自由獲得と全歐洲をイギリスの支配から解放するためにドイツの總力を必要とする事實をよく知つてゐる

司法、拓務、遞信豫算 一應查定を終る

きのふ大藏省議第二日

【東京電話】十八日の大藏省議第二日は午前十時より午前中は司法省、拓務省、遞信省の豫算について順次檢討し一應查定を終了した、午後三時散會した、司法、拓務、遞信各省の豫算の承認された主なるもの左の通り(單位千圓)

司法省

一、刑務所における軍需作業施行等に要する經費 七、四〇〇
一、經濟事犯處理に要する經費 四〇〇
一、經濟犯罪防遏に關する經費 九〇〇
一、思想犯防遏に關する經費 六八〇〇

拓務省

一、移植民及び海外の拓殖事業の補助に要する經費 一、八〇〇
一、滿洲開拓民に關する經費 三五〇〇(本年度より凡そ一千萬圓の增)

遞信省

一、航路補助費の增 七、五〇〇
一、航空機製造補助費の增 三、〇〇〇
一、金鑛山送配電助成に要する經費
一、航空機乘員臨時養成に要する經費 二、四〇〇

經費 一、八〇〇 日本發送電株式會社の國庫補助金は相當多額に上るためこれを保留した、特に電力の國營に關する經費(三千五百萬圓)は事業の重要性と現下の重要問題たる電氣事業再編成問題とも關聯を有するので遞信所管の中査定を保留された日本發送電會社に對する國庫補助金と共に次官會議に移管協議して決定することとなつた

選擧法改正協議 四長官會議 開く

【東京電話】政府は議會制度の確立を期しこれが中軸的前提要件として選擧法の畫期的改正を決意し、かねて内務省を中心にこれが一應の研究調整をなさしめる一方、表裏一體の關係にある翼贊會としても根本的な態度をとり、同會議會局臨時調査部の選擧法改正に關する審議と併行して、議會局と内務司法兩省關係官との懇談打合會を開き、意見の交換を遂げ得べく努めてゐるが選擧法改正に關する内務省案の中心をなす候補者推薦制度にしては議會局の大部分が反對的態度を持し近衛政府内部においても推薦制を不可論が一部に擡頭して來たのに鑑み、この際早急に政府としての根本的態度を決定する必要に迫まれるに至つた

依つて政府は十九日午前八時五十分首相官邸に富田書記官長、星野企畫院總裁、村瀬法制局長官及び伊藤情報局總裁等が參集、内閣長官會議を開き特に狹間内務次官の出席を求め、内務省案と推薦制度に關し詳細これが説明を求めると共に、内務當局としての意向を聽取したる上、慎重協議を重ね右に關する政府としての根本方針確立の前提工作としての意見を取纏めることゝなつた

定例閣議

厚、陸兩相の報告

【東京電話】十九日の定例閣議は午前十時二十分から首相官邸に開催、近衛首相以下各閣僚(松岡外相風邪のため、又小川鐵相は旅行中のため缺席)出席、星野企畫院總裁出席、金光厚相より過日の經濟閣僚懇談會に於て決定した住宅對策要綱を詳細に亘つて說明、閣僚異議なくこれを承認後、東條陸相から南寧における陸軍部隊の撤退作戰が陸海軍の緊密なる連絡協力下に秩序整然敢然に終了したる旨報告が行はれ、同十一時二十分散會

＝人＝

◇木村騰一氏(放送協會仁川出張所長)新任挨拶のため十九日本社來訪
◇別府義博氏(同庶務課長)同上
◇渡邊豐日子氏(朝鮮林業開發社長)東上中廿日「のぞみ」で歸城
◇佐方文次郎氏(南鮮水電社長)十九日「あかつき」で歸城
◇井上医四郎氏(中樞院參議)同上
◇加藤朝鮮憲兵司令官 十九日「あかつき」で入城
◇福田守雄氏(鮮銀理事)十九日東上

時の鐘音

露に北海の怒濤を衝いて壯烈無比なる敵前上陸を敢行し、今又世界戰史に類例なき南寧撤收、かの無血撤收。

×

敵前撤退なしの憾、誠に皇軍にして初めて爲し得るところ。讃へん哉、その赫々たる武威を！

×

城大が昨春朝鮮軍へ發して眞の日本人を養成する。勿論智育それのものが悪いのではない、日本魂の缺けた智育が悪いのである

×

なほ學生の體育、保健上の施設が内地の大學に劣るといふ。業半ばにして人体の斃れるは最も惜むべきことの一つだ、施設の完備は望むところ。更に學生自身も日常衞生に注意して缺けたところを補へ。

×

さあ、智德體の三拍子を揃へて、逞しき日本魂のもと内鮮一體、東亞の盟主として進まう。

三國志 (367)

吉川英治(作) 矢野橋村(畫)

出盧の卷 破瓶(三)

「この際、侯成のごとき得難い大將を誡るのは、敵に歡びを與へ、味方の士氣を削じるのみで、實に悲しいことです」

と、諸大將は額に色を濡めて、命乞をした。

呂布もたうとう我を折つて、

「それ程まで、汝等が申すなら、命だけは助けてくれる」

と、いつたが、

「禁酒令を破つた罪は、不問に附すわけにはゆかん。百杖を打つて見せしめてくれん」

と、直ちに、二人の武士へ、鞭を與へた。

二名の武士は、侯成を踏みつけ、動かぬ侯成の背へ向つて交る交るに

『一つ……』

『二つ……』

『三！』

『四！』

と、掛聲をかけながら鞭を下しはじめた。

忽ち、侯成の衣は破れ、肌が露はれた。その肌もみるみるうちに血を噴いて、背なか一面、斑魚の鱗のやうにそゝけ立つた。

『三十』

諸大將は、面をそむけた。侯成は悶ぎもしないで、歯を噛んで、ぢつとこらへてゐたが、リウリウと鳴る杖と共に、

『七十五つ』

『七十六つ』

と、數へられて來た頃、ウームと一聲うめいて悶絶してしまつた。

呂布はそれを見ると、ぷいと閨の奧へかくれ去つた。諸大將は、武士に眼くばせを與へて杖の數をとばして讃ませた。

やがて、侯成が氣がついて、己の身を見まはすと一室のうちに寢かされて、寧猷の者に看護されてゐた。――彼は、潸然となみだを流し、苦しげに顔をしかめた。

『痛いか。苦しいだらう』

と、友の劉體が慰めると、

『おれも武人だ。苦痛で哭くのではない』

と、言つた。

「――では何で哭くのか」

劉體が訊くと、侯成は悄然と見上げて、

「今、ここにゐるのは、君と宋憲だけか」

「さうだ。……かの三名は日頃から何事も隔てのない仲だ。何でも安心して話し給へ」

「……では言ふが呂將軍に恨みを懷くのは、われわれ私人は芥のごとく輕んじ妻妾の媚言には他愛なく動かされる事だ。このやうな狀態では、遂に、われわれは犬死するほかあるまい――おれはそれが悲しむのだ」

「侯成!……」

と、宋憲は寄添つて、彼の耳もとへ熱い息で囁いた。

「まつたくだ。實に、それがし達もそれを悲しむ。いつその事、城を出て、曹操の陣門に降らうではないか」

「……でも、城壁の四方は、滔々たる濁水だらう」

「いやまだ東の關門だけは、山の裾にかゝつてゐるので、道も水に浸されてゐない」

「さうか……」

侯成は、血の中から眼を開いて、ぽかつと天井を見てゐたが、不意に、むつくりと起上つて、

『やらう！決行しよう。……呂布が頼みにしてゐるのは赤兎馬だ。彼はわれわれ大將よりも、赤兎馬を重んじ、婦女子を愛してゐる。

――だから、おれは彼の厩へ忍んで、赤兎馬を盗み出し、そのまま城外へ脱出するから、君たちは後に殘つて、呂布を生擒りたまへ』

『心得た！。……然しその重態な體で、君は大丈夫か』

『なんの、これしきの傷手』

と、侯成は唇をかんで、ひそかに身支度を變へ夜の更けるのを待つてゐた。

四更の頃、彼は闇にまぎれて、閑雅の厩舎へ忍び忍んで行つた。遠くから窺ふと、折もよし、番の士卒はうづくまつて居眠つてゐる樣子である。

靴を丈夫にする
サンエッチ靴クリーム
H.H.H
株式會社新勝商店

寒い時は
暖かい時より血壓が高くなるばかりでなく動搖も激しいから動脈硬化症ある人々は十分の注意が肝腎です、四五十歳以上の人が硬化を氣付かず旅行したり講演にでかけたり心身ともに活動狀態にある時腦の動脈が破裂して倒れるのが腦溢血です。倒れる直前の血壓は大抵二百ミリ以上に高くなつてゐて、肩がこり、頭が重く、時にめまいがしたり、頭痛、のぼせ等自覺します。
寶典呈上
男女とも四十歳以上の中堅たる人々は延命長壽の保健法を記載しある寶典(健康への道)ハガキで申込の方に無代呈上致します。
腦溢血・動脈硬化に
豫防と治療
海草精劑海貴來は前記の症狀に有効にして且無害なれば長期に亘り服藥し得る特長を有し病體も自然輕快に導かるべし。
藥價 百九十二錠 二圓 四百八錠 四圓 六百四十八錠 六圓 德用 十一圓二十錢
全國藥店デパート藥品部にあり品切の節は直接發賣元へ御注文を乞ふ
東京市本郷區菊坂町五十二番地 總發賣元 河合洋行 振替東京四六八二番 電話小石川五一二二番
海草精劑 海貴來
S11-39

カタログ贈呈
◆實用ジャンパー(肩掛付) (A號)ウス茶本柄(毛糸總裏ゴム付) 一枚 四円五十錢 (B號)國防色毛ラシヤ(毛糸總裏ゴム付) 一枚 五円三十錢
◆ランシヤゲートル 一円四十五錢
冬向ゴルフズボン 新柄厚地 四円三十錢 三円五十錢
スコッチ本柄ズボン 三円
◆大脇本店のラシヤ製品オーバー 最上等地細綿新毛裏付 三十八円十八錢
◆毛織オーバー本來(綿裏) 五円四十錢
◆毛織トクリアンダー 厚地 四円七十五錢
◆毛織毛、別 四円五十錢
◆柄スコッチ背廣服 十二円六十錢
◆ダブル並國防作業服 寸法 大寸、中寸、年齢御知らせ下さい 八円八十錢 六円五十錢
◆高級ラシヤ長乘馬ズボン 國防色毛ラシヤ裏付 一本 四円五十錢
◆防寒實用長乘馬ズボン(大、中、小) 本柄ネオス厚地裏ナシ 一本 四円五十錢 四円九十五錢
◆婦人用若向アトリエ型(一名文化コート) 交織柄セル 一枚 四円七十七錢
新品青訓用 編上靴 十四円九十錢 甲八上等黑豚革 短靴一足 十一円
中古改造軍靴 編上靴 五円八十錢 短靴 四円八十錢
大人用一足 十六円六十五錢
名古屋市千種驛前五三 大脇總本店 振替名古屋三四八五番

細胞機能興進に
ミアクトン
作業ホルモン劑
作用及醫治効果
1. 動物の細胞核より作られ、器官の自發運動を良好ならしむに役立つ一種のホルモンである。
2. 血管を擴大し、白血球を增多し、頓に身體に温感を與へる。
3. 胃腸の機能を旺んにし、食慾を增進する。
4. 疲勞を除去し、精氣を充實する。
適應症(代表的)
胃酸過多症、胃アトニー、食慾不振、心臟性喘息、病後の衰弱、更年期、老人性疲勞、精氣缺落。
用法價格
2cc 皮下に注射す
2cc 5筒入 ¥2.00
10筒入 ¥3.60
50筒入 ¥16.50
東京市京橋區京橋一丁目一番地
ラヂウム製藥株式會社

外套でもかぶつて執務をして貰ふ

“低温生活”に本府の辯

暦の上ではもう冬に入つてゐるのに、氣まぐれな雨がなま暖かく降る昨今、これぞ天佑だと喜んでゐるのが信原總督府文書課長と牛島會計課長だ、牛島のお役人に低温生活を號令しなければならぬ憎まれ役(?)を背負はされてゐる以上一日でも暖かい日が續くに限る「滿洲國でさへ低温生活を實行してゐるのだ

牛島 ではまた〱「ストーブもスチームもいらないね、少々の寒さなら外套でもかぶつて執務して貰ひたいものだ、低温生活こそ無手で出來る國策協力だよ」

信原さんは窓外の小春日和風景に眼鏡を向けて嬉しさうだ、内地のお役所では十二月十日後でなければ煖房はならぬとのきついお達しが出てゐるが、牛島の低温生活は別に日取を切らない、規定では

零度 になつたら煖房を許可してあるが、零下二度三度までは我慢しやうといふのである、總督府だけで一冬間に使ふ石炭が約二千トン、このうち煖房用の石炭は約一千五百トン、總督府の廳舍維持費の王座を占めてゐる石炭代だ、嚴寒ともなれば一日十二トンを焚きにするが、焚き始めも心得たもので朝どつと燃やして正午ごろまで持たし、晝間に一度補充する、退廳時刻にはスチームのパイプは適度に冷えてゐるといつた低温生活式焚き方をする、鐵道局、專賣局、京畿道などでは、總督府の

煙突 の煙の出方を氣にしながら石炭をくべるといふから、まづ膝元の低温生活は徹底してゐるわけだ

頑張る鮮鐵 今冬は減炭

三千人の局員を抱へてゐる鮮鐵本局の低温生活は今年はグンと切りつめて從來冬季間日に二、三十トンの石炭を使用してゐたものを、七十トンに切り下げて、スチームの通氣は例年の十一月中旬から繰下げて十二月から開始、二月中旬で打ち切り、朝五時投炭して午前十一時ごろに投炭をやめ、退廳までは餘熱を利用しての低温で頑張らうといふ譯である、旅客列車のスチームはこれまで温度の高低の差が甚だしいので乘客の保健に影響し咽喉を痛める者が多く不評を買つてゐたが、これは低温よりも平均温度の保持に充分の注意を拂ふことゝなつてゐる

暴れるバス

乘客八名が重輕傷

十八日午後七時ごろ京城敦岩町發京電バス(三一一二號)が客を滿載して鍾路五丁目に向ふ途中、城大通り京城[illegible]學校先で向方のバスを除ける際過つて路傍の深さ一尺長さ一間半の溝に落込み、更に車體は跳上つて疾走し出した瞬間、一轉して車内の乘客は悲鳴とゝもに横倒しとなつて八名の重輕傷者を出した、東大門署で被害者を城大病院に擔ぎ込み目下手當中、被害者は

▲城北町一八四の四九李某(三〇)右大腿部打撲傷一箇月▲新設町一七八の六、柳乙[illegible]女(三〇)顏面打撲傷一週間▲東崇町一三〇の九、朴氏女(三〇)顏面打撲▲東崇町一三〇の三八、朴[illegible]任(三〇)胸部右腰關節打撲傷、腦震盪一箇月▲蓮建町八一、林氏女(三〇)一週間の打撲傷▲昌信町五九六中學生李[illegible]植(三〇)、顏面擦過傷二週間▲昌信町五九の六法院職員池[illegible]九(三〇)顏面打撲傷一週間▲下往十里町五六二女中[illegible]春花(三〇)右腕擦過傷二週間

窃盜トリオ

京城龍山署では十九日朝平澤生れ住所不定前科一犯韓永植(二一)孔德町一五二東古龍(二〇)阿峴町五四九金浩潤(二〇)の三名を竊盜容疑者として取調中であるが、これ等の三人は去る十月六日午後二時ごろ共謀して府内永登町二ノ八二原[illegible]三氏方留守宅に侵入、シンガーミシン一台、蓄音機一台、現金七圓その他二點(時價五百圓)を竊取、卽日府内天然町一一邊英俊質屋に廿八圓で入質、消費したのを初め、前後二回に亘り千圓の盜みを働いたことが發覺したものである

古鐵古ゴムの闇

京城西大門署經濟係では十九日朝府内若草町一九〇古鐵商中田呉方手人中田弘(三〇)を檢車取調べ中であるが同人は昨年十月ごろから古鐵古ゴム等の仕入れに際し張手間方百餘名から公定價格を超過して買入れてゐたことが發覺したものである

渡邊はま子來鮮

【釜山電話】“忘れちや嫌よ”“支那の夜”のポリドール專屬歌手渡邊はま子さんは十九日朝釜山に到着急『あかつき』で北行した、廿二日から五日間京城若草劇場、廿八、九日兩日大邱キネマ館、卅日釜山昭和館にアトラクション出演の筈

石炭の下敷き

十八日午後三時半ごろ京城府民館ボイラー室で石炭吸込用パイプを修理中の焚き松村[illegible]さん(三〇)が、石炭の下敷となつたが駈けつけた消防署員の手で同四十五分無事救助され奇蹟的に微傷だに負はなかつた

モヒ患者行仆れ

十八日午後五時ごろ京城瑞麟町一〇の空地に四十五位男の行倒れがあり、鍾路署で檢視の結果モヒ患者の衰弱死と判明したが身元不明

塵紙公定價

京畿道内の手漉塵紙の販賣價格は十八日京花紙(純楮製)二百匁以上、小賣販賣價格一締につき六圓廿七錢と指定された

米子・京城間 空のルートに日航自慢の新鋭機

京城、青島間も急ぐ

伸び行く航空日本を象徴して大日本航空では新鋭機數台を購入して日滿支を結ぶ主要幹線に運行させることになり民間航空の飛躍が期待されてゐるが、内鮮の距離を短縮する米子、京城線が今春四月から

開始 されてより滿洲、京城、東京の直線航路として米子線の旅客は激増して現在運行してゐる『MC二一型』八人乘では不自由となつてきたゝめ日航では今月末か或は十二月初旬頃には内鮮を結ぶ米子、京城間にさらに日航自慢の新鋭機『三菱MC二〇型』を登場せしめることになつたが、この新型旅客機は十一人乘りで設備が完璧であるとともに快速度と高性能を誇るもので内鮮滿空の旅に一段の威力を加へることになつた、また

今春 四月より實現を急いでゐた大陸と朝鮮を結ぶ最短航路である青島―京城間は十月早々實行の豫定であつたがガソリン節約のため未だ延期されてゐるが、一方南鮮に於ても大陸と半島を結ぶ經濟的航路としてこれが實現を急いでゐるので京城を基點とした空の航路は大陸と内地の中間にあつてますく擴張されることになつた

ありやりや天から百圓札

數へて見ればなんと十枚

お天氣にもいろ〱あつて手の切れるやうな百圓札がバラ〱と天から降つた日がある、十八日午後二時頃京城安國町七三李承鎭氏方の前庭の井戸端に眞物の百圓札が十枚風に吹かれて無心?に遊んでゐるのを同家雇人李珠來君(二〇)が發見、肝をつぶした同君が蒼くなつて、ふるへる手でかき集め、家中にも附近にも落し主がないとが判つたので十九日鍾路署へ拾得物として屆出た、同署では天から降つた百圓札の束を握つたまゝ“落し主は誰ぢやい”と懸命になつて探してゐる

全國一のシャンツェ

【札幌電話】第十一回明治神宮國民體育大會冬期大會は明春二月札幌、小樽、苫小牧の三ケ所に開催される、本大會の中心地札幌では豫て大倉大シャンツェの改造に着手し鋭意その竣工を急いでゐたがこの程半年に亘る苦心の工事が漸く完成した

池田の甘栗

愛國班の赤誠

京城元町一丁目第三區の愛國班では廿五名の班員一同、去る十日から古雜誌ボロ布等を持寄り資源愛護のお手本を示さうとばかりハタキ作りと古雜誌利用の紙袋貼りに協力してゐたが、積り積つてその賣却代が五十圓八十錢にも達したので區長安達恒以下班員代表が十八日午後本社を訪れ全額を國防獻金した

今日の回覽板 (111)

鷄卵誘ひの値上げ

こんどこそ顔を出して呉れ ハムその他に公定價

鷄卵、ハム、ソーセージ、ベーコン、ラード、ヘッドの小賣價格が十九日指定日に實施されることになつた、最近の京城府内は鷄卵不足で小料理屋、飲食店はもとより一般家庭でも大弱りの態だつたが、これは九・一八釘付で鷄卵が七錢五厘、内地鷄卵が八錢の格安になつてゐた爲、市中には滅多に姿を見せず、一部行商人たちの手で十一、二錢の闇取引が行はれてゐたもの、今回の指定價格は百匁七十五錢ながら一個十一錢四厘として百匁八錢となり一個當り約一錢五厘の値上げである、これで朝鮮も安心して市中に姿を見せることだらう、またハムは一圓卅一錢、ベーコン一圓廿五錢、ソーセージ一圓一錢、ラード八十三錢、ヘッド八十錢(以上いづれも百匁に付)と指定された、なほ以上は切賣、一個賣りに際しても目方賣りで一錢未滿は四捨五入となつてゐる

四割も下つた魚類

あすから愈よ秤賣り

去る十二日附の總督府令で生鮮魚介類の公定價格が公布を見、各家庭のお台所にどッ!と歡聲が湧いたが、いよ〱廿日から公定價格が實施され目方賣りの一本立となることになつた、京城府内における生鮮魚介類の公定價格は從來の魚値段よりぐッ!と安く約四割方の値下げで、お台所の負擔は魚介類に關するかぎりこれで半減されるといふ譯だ、京城府内の公定價格による新小賣販賣價格の主なるものは左の如し(百匁につき)

▲まぐろ 丸(六十八錢)切身(一圓十五錢)刺身(一圓四十一錢)
▲きはだ (まぐろ同)
▲めばち 丸(四十六錢)切身(八十六錢)刺身(一圓三錢)
▲びんなが 丸(三十一錢)切身(五十四錢)刺身(六十五錢)
▲まかぢき 丸(七十六錢)切身(一圓三十六錢)刺身(一圓七十三錢)
▲めかぢき 丸(四十錢)切身(七十四錢)刺身(九十錢)
▲まがつを 丸(三十二錢)切身(四十九錢)刺身(七十九錢)
▲そうだがつを 丸(十六錢)切身(二十五錢)
▲さば 丸(二十三錢)切身(三十六錢)刺身(五十七錢)
▲さわら 丸(六十九錢)切身(九十五錢)刺身(一圓八錢)
▲ぶり 丸(五十二錢)切身(八十六錢)刺身(一圓二十四錢)
▲あぢ 丸(二十六錢)
▲まだひ(上) 丸(一圓八十錢)切身(一圓八十錢)刺身(二圓)
▲まだひ(並) 丸(八十六錢)切身(九十二錢)刺身(一圓七錢)
▲さけ 丸(四十六錢)切身(七十錢)
▲ます 丸(四十六錢)切身(七十錢)
▲たら 丸(十四錢)切身(三十六錢)
▲めんたい 丸(十錢)切身(十六錢)
▲いはし 丸(十三錢)
▲このしろ 丸(二十錢)
▲あなご 丸(三十錢)
▲ぼら 丸(三十五錢)切身(六十四錢)
▲すずき 丸(六十五錢)
▲きす 丸(七十五錢)

▲こち 丸(廿九錢)切身(八十七錢)剝身(一圓二錢)
▲たちうを 丸(十七錢)切身(廿八錢)
▲ひらめ 丸(五十九錢)切身(八十六錢)剝身(一圓卅錢)
▲かれひ 丸(廿一錢)
▲あかえび 丸(十六錢)切身([illegible]九錢)
▲いか 丸(廿六錢)
▲あわび 殼付(一圓廿五錢)
▲かき 剝身(四十錢)
▲さざえ 殼付(廿六錢)
▲あさり 殼付(六十五錢)
▲はまぐり 殼付(十四錢)
▲いせえび 丸(一圓五十六錢)
▲こひ 丸(四十錢)
▲ふな 丸(廿三錢)
▲どぢやう 丸(四十六錢)
▲さより 丸(四十六錢)

張切る市場 “いきのいゝ奴を賣らう”

お台所待望の公定價格による目方賣りはいよ〱二十日から全鮮一齊に實施されることゝなつたが、京城府の鮮魚の元締中央卸賣市場では魚介の値段がグーッと安くなり殆ど半額となるので魚の需要が急激に増加するものと看做し、廿日朝からは今まで午前九時半からの開市時間を一時間半繰上げ八時から開始することゝなつた、公定價格による目方賣りに就いて同市場では語る

大部分半額となつてしまつたので商賣はやりにくゝなつたことは事實ですが仕入價格の引下げと運賃の引下げによつて依然新鮮なものをどし〱お臺所へ送ります、惡くなるぢやないか……などといふ厭味は言はないことにして新體制下に弱く生き拔く魚商の意氣を信じて大いに賞味して貰ひたいものだ

まうけはけんきん

といふわけでございまして 愛婦が奥樣芋屋開業

“温かい代用食はいかゞです お手あしませ……”と白粉のやうな指にこんがり黄金色の燒芋をつゝんで、後から後から續く客に時には笑くぼをふりまいて、てんてこ舞のお上品な燒芋屋がある、竹添町一丁目の愛國婦人會員三百名からなる國防獻金目標の“愛婦芋屋”だ、月々の利益金九十圓也をすつかりお國に獻金しつゞけて既に一年、奥樣方の愛國芋屋は今後も毎日つゞけられて行く、育ちから來るサービスのお上品さはいふもの、味よく香りよく價安しで町の人氣も大したもの、坊ちやん孃ちやんのおやつはもとより、近くの[illegible]日産自動車の運轉手君、朝鮮[illegible]金……等々からは代用食の大衆注文さへもあるといふ、芋の仕入れ見込むさは多年の台所經驗によつてお手のもの、包裝の紙袋まですつかり勤勞奉仕の産物だ、“芋の煮えたのご存じか”なんて粗野なとおつしやいますな、冬が嚴しくなると細民保護にも乘り出すとサクチク錐を握んで燒芋のやうな暖かい心を語つてゐる【寫眞=愛婦の愛國芋屋】

總違反八十一件

本町署で青物商電擊

お台所連歡迎の裡に去る十五日から施行された青果、野菜類公定價格の實施後五日間の狀況は――京城本町署經濟係では實施の翌日即ち十六、十七の兩日(一)公定價格を嚴守してゐるか(二)暴利行爲は(三)價格表示の履行は(四)重量嚴守は――この四つに重點をおいて管内青物商全般に亘つて拔打的の一齊取締りを行つた、その結果は總違反件數八十一件といふ思はしくない數字を示し、係員達も“實施早々とはいへ業者の間にはまだ〱

認識 と趣旨の不徹底がはつきり見受けられます、今後も引續き監視を續けお臺所の確保に努めます”と語つてゐた、違反の内譯は告發十件、諭示八件、注意六十三件で殆ど大部分は價格の無表示で、これは行商人、露店商人の間に特に多く專商の違反は比較的僅少であつた、次に同係に集まつた業者及び消費者の聲を聞いて見よう

業者側……公定價實施により利潤が一定したので商賣はやりよくなつた、たゞ中間仲買人の取締りが不徹底のためか産地からの出荷が

圓滿 を缺いてゐるやうです、從つて比較的高いものを仕入れる結果となり利益は薄くなりました

消費者側……安心して買ふことが出來るのが何よりです、野菜なども隨分安くなつてゐますね

同署經濟係談 今度の公定價は最良品の最高價格を標準としたものですが中には不良商人がゐて中、下級品を安く仕入れそれに最高價格を表示して販賣するとか考へられますので經警としては特にこの點には注意して嚴重取締る決心です、この違反者は勿論暴利と看做して處罰ご嚴じ進みます

兩前ゴム靴組合が獻金

現下國防は先づ機械化兵器の完璧にありと機械化國防協會への愛國獻金は日を追うて益々熾烈となつてゐるが、十八日機械化國防協會宛左記二者から本社へ獻金申出があつた

▲金一千圓也=京城府南大門通四ノ六八 京畿道ゴム靴卸商組合
▲金一千圓也=京城府南大門通四ノ六八 朝鮮ゴム靴卸商組合聯合會
▲金五十圓也=京城本町五丁目 津田よしゑ氏

なほ兩組合では別に四百八十圓を日本赤十字社朝鮮本部資金として寄附することゝし、手續方を同じく本社に依頼した

老人轢死

十九日午前六時頃京畿道高陽郡崇仁面[illegible]先京義線路上で六十歲位の鮮人男が轢死體となつて發見され西大門署に屆出た、同署では係官が現場に急行檢視の結果、同人は同郡神道面[illegible]里農業鄭允乏(六[illegible])で同朝午前五時頃附近の甥の家に行くと稱して家を出たもので、午前五時二十分頃水色驛發京城行第一二六二號列車に觸れたものと判明した

下宿の娘を誘拐

黄海道海州府北旭町四四二松本國太郎さん方同宿人保險外交員頴島一男(三〇)は去る十四日午後四時頃松本さんの長女瀧子さん(一七)を誘拐、現金二千圓を持出させ何れかへ姿をくらました、十八日朝京城府内各署に手配があつた

宮城賢次郎氏

朝鮮銀行延安支店長宮城賢次郎氏は病氣の爲去る十四日城大病院に入院加療中の處十八日午後九時四十分逝去、享年四十九、葬儀は二十日午後五時京城東四軒町妙心寺で執行

愛婦結成式

愛國婦人會京城府聯合分會では來る廿一日午前十時半から朝鮮本部規則改正に因る聯合分會結成式を擧行する

惠化專門校辯論大會

惠化專門學校辯論部では二十三日午後六時から太平通朝鮮日報社講堂で第一回全鮮中等學校雄辯大會を催す

オモニ雲隠れ

京畿道楊平郡青雲面桃源里二八二張錫七さんの長女玉順(二〇)は京城大島町三二吉原さん方に女中奉公中去る十四日無斷家出をし行方をくらましたので實父から搜查願があつた

今晩のラヂオ

六時こども新聞講座(東)弘田龍太郎▲六時廿五分講演(城)夏山茂▲七時卅分職況月報(東)田中穰▲七時四〇分講演(東)永野伊太郎▲八時歌謠曲(東)高峰三枝子、李香蘭▲八時卅分台灣だより(台北より)▲九時連續ラヂオ小說(東)關口次郎▲九時卅分ラヂオ同盟板(大)阿部眞次

十九日朝の氣象概況

高氣壓は揚子江流域より支那東海を經て内地に帶狀に擴がるものとバイカル湖附近とにあり、黑龍江下流域には稍發達した低氣壓があつて、北の中心は不連續線が南西に延びて黄河下流域に達してゐる、天氣は北支那滿洲及朝鮮は殆ど晴れ、内地は奥羽地方は曇つて北部雨してゐるが、其他は晴れてゐる、鮮内の氣溫は平年に比し一般に二度乃至十度高く暖い

京城地方【今晩】變り小雨模樣【明日】雨後曇
今朝最低氣溫 七・三 昨日最高氣溫 一七・四

仁川地方【今晩】南西の風、變小雨【明日】南西の風後北西の風 雨後晴

服めば判るキメ! 胃腸の弱い方 食の進まぬ方 便秘癖の方 疲れ激しい方 虚弱體の方 姙産婦の方 酵母に優るビルツ菌劑 ミクローゼ
ぐつと食慾が出、便通は頗る快く、立つて血色よく肥つて來る事實が、效ふ日本人の體質に一番合つた有効なる、旺盛な消化吸收作用と、一般薬と隔てた健康素補給によるもので、是非一度はぜと服んで下さい! 贈呈 東京五反田

自力健康器 胃腸と健康 見よこの通り! 體裁優美な― 【婦人用】新發賣! 大好評! 冷え症もポカ〱温る…… 慢性胃腸病・神經衰弱 運動不足も食慾進み 弱い身體が丈夫になる! 正價(婦人用も同じ)¥12.00 國民保健振興會

強力治淋劑! 勝善堂發賣 タトリン

越 三越特選國光種 黄州りんご內地送り 十一月二十日より十二月三日まで 木箱詰(正味三貫匁入) 一箱七圓(送料共) 御承り所 一階食料品係 京城三越 毎月曜定休

グリコヤサンヘカシラーミギ

朝鮮全土ニ代理店アリ 昭和ミシン ミシン 昭和ミシン株式會社 大阪市西區京町堀通四丁目六番地 滿浦線价川驛前支店

富豐品適 呈進表寫眞 賣販造製品裝服●服吳染絣牛 加藤伍商店通信販賣部 京都市中京區四條大宮西入 電話壬生四三六六・四三六七 四三六八・四三六九 振替口座京都一八九一九番 名古屋銀行京都支店 第百銀行京都支店 第一銀行京都支店 三和銀行大宮支店 愛知銀行京都支店 住友銀行京都支店 三井銀行京都支店

肛門科 土井醫院 仁川府宮町一五番地 電話875

滿洲娘姉妹篇 北京娘 唄・服部富子

會葬御禮 邊見國一 親戚總代

●ガクコウデ ヅツウ、センセイノ下サツタ ノーシン●

國民總力 ポスター展覽會 主催 國民總力聯盟 後援 大政翼賛會 會期 十一月廿日より廿四日まで 會場 五階ホール・六階催物場 防諜、奢澤廢止、債券報國、防空傷兵保護、節米、納税、貯蓄奨勵厚生運動、陸海軍關係、國民精神作興、日本觀光、獨逸觀光ポスター等時局下銃後國民の覺悟を一層強調する傑作ポスター三百點を集めての大展覽 京城三中井

肋膜炎 氣管枝炎 自濕布治療劑 デルモフイツ 卅分できく

日活多摩川痛快男性篇 二十日封切 男一度 正義を愛する女性ー遠しさを好む女性ー颯爽を好む女性へ贈る!男の魂を描くこの一篇 主演 伊澤一郎 日暮里子 原作…林房雄 演出…山本弘文 城寶

解決篇 風雲將棋谷 阪妻得意の堀爽快演 篇の興奮を追ふ絶對無類の面白さ! 人形屋敷の地下牢に秘ひを求む朱實主從は? 紫雲流さみだれ縄の重圍に陷ちた雨太郎は? 舞臺は江戸から信濃へ果然! 寶庫の謎は急轉する! 原作 角田喜久雄 監督 荒井良平

上映決中 紀元二千六百年 速報「曠古の祝典」 一億の同胞擧げて見られよ! 莊嚴・華麗極りなき世紀の大繪巻!! 同時上映 解決篇 風雲將棋谷 男一度 城寶

學藝

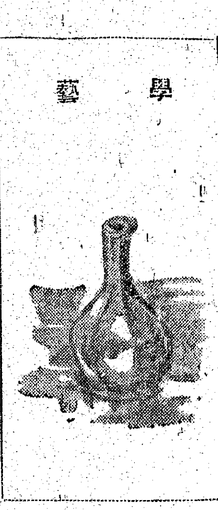

北島後一氏筆

朝鮮の新體制と文化政策への進言【2】

金東煥（朝鮮文人協會幹事・三千里社長）

この外にも、まだ重大な役割が殘つて居る。これは内鮮一體の仕上げに文化の交流が絶對に必要だといふことである。いくら政治合作、經濟合作がうまく行つたとしても、それだけでは内鮮一體は完成されたわけでない。氏名を共通にし、内鮮の相婚を頻繁にし、總ての組織を一國にして置いても『精神的、文化的』交流と云ふ結合がこれに通らなければ、それは瞬であり、何時までたつても未完成の儘であるべきである。

これらの多くの尊き仕事を、一體誰が仕上げるのか？如何なる部面がその衝に當るべきか？

兵士へは絶えず慰問を送り、勞務者へは映畫と娯樂、又内鮮一體運動へは文化の交流を、更に新附民族へは高き文化財を以て指導教育――これ等の仕事は實に文化人が文化工作を通してのみ果し得らるべきものであると信ずる。

斯く考へる時、何んと文化部の仕事は緊要であり、價値あり而して寸時もゆるがせに出來ぬ急務であるかを理解するであらう。

然るに、翼贊聯盟の首腦部の方々は文化面をあまりに輕視し、無視せぬまでも第二次的に、不急視し、その設置を後日へ廻したことは返す返すも遺憾千萬に思はざるを得ない。

然らば後日『文化部』が新設さるるものとして、吾人はこれに如何なる仕事を望むものか。一切の理論を拔きに、具體案の二三について進言して見たい。

戰時下の今日、文化部が全力を注ぐべき基本的仕事は、何んといつても都市や農村や工場で現に汗水流して働いてゐる勤勞大衆へ、快適な精神生活の全知識を與ふることであつて、これには優れた文學、音樂、映畫演劇や眞面目な新聞雜誌、出版物を持たせるに如くはないが、この問題を統ぶるには現在半島におけるあらゆる文化機關の統制から諸機關の再編成へ邁進せねばならず、大分複雜、膨大なことになるので、これは本欄の一番後へ廻し、こゝでは先づ文化の移植機關として飜譯局を設け、ドイツの優れた文化を朝鮮へ入れる仕事をはじめて貰ひたい。先にも話した通り、内鮮一體への途は外形的には色々とあらうけれど、内容的にはどうしても宗教や文化の交流、移植に俟たねばならぬ。

我等は斯く思ふ、百濟や新羅の時代に何故あれ程まで密接に兩國文化が結びついてゐたかといへば、多分お互の政府内に文物移植を專門とする國家機關が設けられてあつて、多額の經費と多數の文化人を集め、國家の力をもつて研究普及させた結果であらうと想像される。當時新羅國では、王命により遣唐使を初め數百數千の人材が唐へ渡り、政治制度を初め宗教藝術に至るまで競爭してあつた時の隋唐文物をつぶさに移入して來ては、固有の新羅文化の上へ融け入らしめ、その萬全なる攝受に努めたのであつたが、多分日本も同時の關係で奈良朝の唐化は問題視せなかつたかも知らぬが、朝鮮へは儒學、佛教を多數取り込んだものと思ふ。神知らぬが、朝鮮へは當然半を多數人くする一方、大和文化の優秀性を朝鮮へ移り込んだものと思ふ。神功皇后ほどの方であらせられること故必ずや大規模の國家機關を設けて半島を介し活發に大陸文化の交流移植を圖られたに違ひない。

あれ程迄に兩民族がお互に接近し、共通の文化を持つた廣い精神、美術、宗教（佛教）や、又國際生活の末端に至る迄、遍ねく同色で滲み込んだ衣服制度から、使用の飾り、小間物の一式に至る迄、即ち政治、經濟、風俗に至るまでの物が幾世紀に亘つて出來得たであらうか。片々たる朝鮮半島の風俗、業作來の途次で成し遂げ得られたものであらうか。必ずや國家に專門的の機關で一方に出來るものでなく（?）……これが輸入した文化部の仕事として出來得たであらうか。

感激の奉唱【2】

二千六百年式典參列の半島代表齊唱團座談會

崇嚴の式典

【寺田】平間さん全國の代表は男と女と分れて歌ふのですか

【平間】さうです、男子部隊と女子部隊と分けたのです。そんなに地域を持つてゐませんから、大體纏まつて行きますが、今年は男女共二列でその右に非常時が一列總つまり外からは四列になつて見えるわけです。場所は御殿の前の方で、その前が重要な役割を持つ場所でした。ですから畏れ多いことですが、直ぐに陛下を拜むことが出來たのです

【寺田】かういふやうに全國から代表が出て齊唱するといふ例は今までありましたか

【平間】ないでせう、併しこれはあんなに方々から集まつたのであつて奉唱するといふことより、陛下に召されたといふことが文化的に重大なことであり、從つて全國の學徒に參列を許されたといふことが文化的に重大な意義を持つと思ひます。列席の學生達が生涯忘れられない感激を持つて、人格の陶冶に努める上に非常に得るところが大きかつたと思ひます。前の日に文部省の世話係の人が激勵をしたのですが、式に列席する皆さまは當日どんな氣持で重要な役割を持つものであるかといふことを自のあたりに體驗するわけで齊唱會が光彩づけられるも否も一に皆さんの出來如何によるのであるからどうかしつかりやつて呉れといふ一場の訓示があつたのですが、その日を想ふと、じ胸のときめきを感じてをつたゞ

るかもまちくにならなければならぬ譯だのによく一糸亂れずに行つた、かういふ點が他の代表して參列してゐる人達に非常に感銘を與へたのではなかつたかと思ひます。奉祝會には一番最初に奉祝の『浦安の舞』があつて、次に新しい曲が二つ、それから齊唱が行はれたのですが、その間に宴があつたわけです。見てゐると畏れ多くて食事してゐる人は見られませんでしたね、形だけ盃を上げてもう胸一杯の想ひをどうにもしやうがないといふやうに、こちらからは見えました。五萬人が一齊に旋する人なく一齊に静いた胸襟を開くのですから、ざつといふ嵐のやうな音がして實に見事なものでした

【田村】天皇、皇后兩陛下が二重橋を御還遊ばされて、式場に御到着遊ばされたのは恰度一時だつたのです。式殿の玉座にお出ましになつて、今から式が始まるといふ時、多分五萬の人々は私達と同じ胸のときめきを感じてをつたゞらうと思ひます。最敬禮と言はれるまでもなく、みんなが頭を下げ莊嚴な重々しい感じでした。それからタクトが振られ愈々私達奉祝歌紀元二千六百年を歌ひ始め第一聲を發表した時は、自分ながら急に喉が潤れたやうな氣がしました。多分多くの人は心の中で啜り泣いてをつたらうと思ひます。この若い人達の感激の涙は、明日の日本の力であると思ひますその雰圍氣の中の感激は口では到底表はすことは出來ません

【寺田】音樂をやればこその名譽であり、音樂をやればこその大きな感激だつたわけですね、今度は一つ御婦人の方で松本スミさん……

【松本（須）】奉祝歌を歌つてゐる時は、唯、陛下の御前で歌つてゐるといふ氣持で一生懸命でした。私が一番感激しましたのは陛下の御前で『君ケ代』を歌ひましたとき、私達朝鮮代表は外地といふ場所に一纏めになつてをりましたが、十二脚の最後部の最端であり、ましたので玉座を拜むことが出來ませんでしたが、兩陛下が出御になる氣配を感じて、たゞ眼頭が熱くなつて頭がひとりでに下るのを感じました。陛下の御前で國歌を歌ふときの氣持は、口で言ひ表すことは出來ません、感涙に咽ぶといふのはかういふ氣持だと思ひました、何時でも國歌を歌ふときは嚴肅な氣持になるのですが、今度のやうに感激して國歌を歌つたことはありませんでした

出席者

平間文壽（引率者）米谷知惠子（同）松本恭一（城大）田村寵太郎（醫專）西岡貞（京師）國家義明（京中）中島彰（商業）舊屋秀次（京農）久松三治郎（京工）松本須美（淑明女專）荒田ヤス（京女師）今村節子（第一高女）朴淑瑛（京畿高女）▲鶴島本府學務課長、近藤商視學官、田邊同屬▲寺田本社學藝部長（十六日本社貴賓室にて）

職業報國歌選定

東京府中央勤勞報國會に於て公募中の職業報國歌に當選した作品は左の如くである。五千七百餘通に達した應募作品中から當選歌を決定した、右は作曲を（？）……

新映畫評

大日向村

企畫的な脈卷

東寶作品

東京發聲作品『大日向村』――豐田四郎監督が『小島の春』に次いで演出したもの、和田傳の原作を八木隆一郎が脚色、出演は主として前進座の一黨、撮影は小原讓治

長野縣南佐久郡の一農村、山にかこまれ明けるに遲く、暮るゝに早いこの村は昔から半日村とさへ呼ばれ、大日向村とは名ばかりの日陰の村である。それが全國に先んじて遂に分村計畫を遂行するまでなりあげて滿洲を手がけたこの映畫は、たくましい開拓を謳つてゐるといふ意味で先づ讚へることが出來よう。

滿洲開拓民に先驅的な人物堀川（河原崎長十郎）は村の建直しの爲めに新しい村長淺川（中村翫右衞門）を招いて、窮乏の村民を救ふによい道として、滿洲に村民の一部を移住させる計畫を立てる。勿論種々の反對者がある。分村計畫の賛否兩論で人々は動搖する。それでも堀川の滿洲體驗報告から、また村に於ける幾つかの事件から、滿洲移住希望者も次第に増し、賛同を求めて、家族的な對立を克服して、開拓團が出發する

たしかにこの映畫は、大部分の人たちが本氣で戰争へ出て、八十九の婆さんが村の開拓の中で村に永住するほどの婆さんの心情が、自分の家の娘にもつれて（？）……出征のやうに、その地つゞきへ、また親の反對を押切つて出征のやうに踏み出して出

日本ニュース

第廿三號 全一卷（十一月十九日封切）

奉祝紀元二千六百年慶祝の祝典

（第一部）紀元二千六百年輝く聖紀の式典

（第二部）御代を讚ぐ大祭祝會

此號は紀元二千六百年式典を超特輯したるものであります。謹んで陛下と共に奉祝致します

配給　京城日報社

新映畫紹介

◇笑ふ兵隊　新興東京撮影所の『笑ふ父』に次ぐ新作はオール撮影所で『笑ふ兵隊』と決定、脚本今村貞雄、脚色北小路英雄、撮影松尾芳樹のスタッフに左の配役を以て近く開始する、なほ主演の若原雅夫は漫才師あがりの兵隊に扮し初の喜劇に活躍する

横山二等兵（若原雅夫）磯野一等兵（山口勇）岸上部長（宮島城之）山下少尉（加賀武門）小川少尉（丹羽一郎）軍醫少尉（花布辰男）上田上等兵（上田寛）同Ⅰ兵（大原禮子）戰病院姑娘A（眞初男子）同B（久慈行子）

◇御濱御殿　日活京都の辻吉朗監督は『維新の烈女傳』を一時延期し眞山青果原作の第一回文藝懇話會受賞作品元祿忠臣藏『御濱御殿』を片岡千惠藏主演で製作する

◇勝祝ひ鞍馬天狗　日活京都、嵐寬壽郎主演の新春映畫は大佛次郎原作『勝祝ひ鞍馬天狗』と決定した

◇東海三國誌　新興京都市川右太衞門の新春映畫は八尋不二脚本『東海三國誌』を製作する

明滅燈

映畫の新體制

國家に新體制が出來た。これに隨行して映畫にも新體制が出來つゝあることは力強くまた喜ばしい。獨伊の樞軸國はもつと早くから映畫に新體制を持たせてゐた即ち映畫を國民の娯樂等に惰せず、國家的指導の下に國の組織内に置いたことが即ち獨伊の國民をして今日に現はれた國家總力戰の指導精神に役立たしめたることか。さりとて日本映畫の内容を獨伊映畫の直譯物にせよといふのではない。將來の日本映畫はどこまでも眞劍に日本人の頭と肚で作り上げた日本特有のもので而も潤ひもあれば深みもある藝術的國民讀本たらしめたいものである。【朝鮮文化映畫協會長津村勇】

不連續線

ビー蛸

小さい蛸で、頭のところに米の飯のやうなものが詰つてゐるのを『イヒダコ』といふ。

ところが、その飯みたいなものが白くなくて、多少黒味を帯びてゐる蛸を出された。

『おい／＼。腐つてるんぢやないだらうな』

といつたら

『どうしてですか』

と聞き返すので

『中の飯が黒いぢやないか』

といはざるを得ない。

『だつて』と、そこのおでん屋のおかみは笑つて

『これはビー蛸ですのよ』

といふ。

『ビー蛸とは聞かない蛸だな』

といふと

『白い米の御飯みたいなものが入つてるからイヒ蛸でせう。でも、これは麥飯みたいですもの』

『それにしても、ビー蛸とは』

『ですから、ビールのビー、麥酒の麥。ね、ビー蛸でせう』

やられたといふ氣がしたが、食べても腹に異狀はなかつた。

〝隣組のをばさん〟

大船の時局的市井スケッチ

松竹大船作品『隣組のをばさん』――宗本英男監督の隣組を當込んだ時局映畫である

舞台は大船の得意とする市井スケッチで伊豆屋のおかみ（飯田蝶子）木村の奥さん（吉村操子）等の勤務にも拘らず頑として隣組に入會しない金持のマダム（岡村文子）が、自宅の小火を未然に防止した隣組の活躍に感激して、自分の非を悟るまでの話に、寺門修と三村秀子の戀愛を絡ませ、それに小唄の師匠として市丸まで慟き出し、無味乾燥なお説教映畫から逃れようとしてゐる

たゞ問題の金持マダムが自分の家を火事から救つてもらつたばかりに、隣組の有難さに感じ入つたといふ狙ひには呆れるより外はない。隣組創設の主旨を無視したといふまくよりも、むしろ製作者の苦心が氣の毒な位この一點、大船映畫の自慢にもなるまいが、題名通り時局向きの脚のない釜番である（一時間十分明治座上映中）

かげる若者たち、その感傷的な出發の光景を見送るカメラは映畫の建設性の象徴だ

しかしこの結末の感激を現實的に色づけるためのいくつかの挿話、例へば神屋を中心にした負債の問題が少しも解決されず、開拓に對して無意識に反撥的な感情を抱く人々、或は錯雜した村民の感情とかを――描いてどれにも具體的な締くゝりがない

それに劇化ならともかく映畫よりば滿洲に渡つた大日向村が如何に幸福であるかを當然紹介すべきである。映畫が大衆を目的として殊更かくした宣傳的要素を藏してゐる場合、かういふ具體的な事實をみせてこそ、意義もあり映畫らしい面白味も出てくる答だ

演ずるは前進座の面々、演技的不足はあらう筈もないが、現代劇演技として先づ七分通りの成功、これは缺點はあつても意義のある作品である。現在の日本映畫の中に置いて眺める時、やはり企畫の一段と高い所に位置してゐることは否み得ない（一時間半、若草上映中）

世直し公方【48】

小金井蘆洲【演】

香川芳彦【畫】

彦兵衛尾行

岡ッ引でも勤めようといふ程の山形屋彦兵衛、あらゆる世間の事には通じて居ります。どういふ事をする連中が、どんな符牒を使つて、それはどんな事だらう位のことは、ちやんと心得て居りますから、赤猫といつた言葉にすぐピーンと感じました。どういふ仲間にも符牒といふものがあり、われわれ講談師や落語家の方にもそれがあります。然し、なんだか品の悪いもので、符牒なんぞを使つて話してゐると下品に見えます。

『フン、見なよ、向ふから來るタレは、トウスケがセコいね』

なんてえ事を申します。他人が聞いても分りませんが、タレといふのは女の事、トウスケが顔で、セコいは悪いことです。これを飜譯すると

『見ろよ、向ふから來る女は、顔がまづいなア』

といふ事になる。素人だと分りませんけれども、もしその女が浪曲の三味線をひく人か何かで、我々と共通の符牒を知つてゐてごらんなさい。

『トウスケがセコで悪かつたね、何をいやがる、イイイーッ』

なんて歯をむき出されます、そんな時には引込みがつきません。

二人の言葉に赤猫と口にした赤猫と申しますのは、泥棒などの仲間で火事といふことの暗號です。むやみに赤猫なんぞを、追放されてはたまるものではない。彦兵衛耳が、に（アーコリヤア、いよいよ怪しいぞ。雪駄を直したところで、此の手前は五文か八文、朝から晩まで稼いだつてタカが知れてゐる。そんな小さな品目を商める程の奴が品川へ行つて四兩二分などといふまとまつた勘定を拂へる筈がない、こりやア變だぞ）

と早くも目をつけましたのはさすがに職業がらでございます。先方はそれとも知らず。

『オイそんなに大きな聲をするなよ、誰かに聞かれるといけねえやな』

と、注意をしたが、モウ間に合ひません、聞かれちまつた。

『兎に角、いゝ加減にして切上げようぢやアねえか……オイ、お爺さんいくらだえ』

『御一緒でようございますか』

『アア、一緒でいゝよ』

『エ、二百が十四分になります』

『アイよ、一分ある、つりはいらねえや』

『どうもそんなに頂いては』

『まあいゝから取つときな』

『有がたう存じます』

二人は其儘出て行つた。それと見たから彦兵衛が、これもすぐと勘定を拂つて外へ出ると、二人は道具箱を肩へ引かけ、喋んで向ふへ行く様子。くつゝいて行けば氣づかれると思つたから、小半丁離れて遠見がくれに跟いて行くと、あれから湯島の切通しを下りて、池の端へ出て、わざと淋しい方へ選んで行くとは、いよいよ怪しい奴と心得たから。

（こんな奴が事によつたら、諸方へ火をつけるのではあるまいか。然し向ふは二人、此方は一人、多勢に無勢だが、どうかして捕へたいものだ。どこへ行くのか）

と、段々ついて行くと、その時分ですから日が暮れては上野の山内は通れません。それから山下の方へ曲れ、淺草の方へかゝつて行く。彦兵衛は裾をスッカリ端折つて、腰へつけてゐた細引を十手を懐ろへ入れ、スタ／＼スタ／＼と

朝鮮郵船仁川定期出帆

食事付日・印刷各制割引

◎名古屋　清水　京濱行　十一月廿一日
◎興西丸
阪神行　光州丸　十一月廿五日
◎大連行　櫻兒丸　十一月廿二日
◎九州行　慶島丸
青島　上海行
平安丸　十一月三十日
乘客運賃
青島市二二、四〇番・岡等二五、二〇〇
上海市二〇、五〇番等四一、二〇〇
台灣行　日本郵船
門司丸　十一月十二日
印度濠州其他各港取扱
◇仁川沿岸航路出帆豫定
海州線毎日出帆仙業線毎日出帆
濟州線隔日出帆　天賀線月六回
歐米朝鮮郵船日本郵船仁川代理店
朝鮮運送仁川支店
（電話一一一〇番）

大阪商船仁川出帆

阪神行　十一月廿二日　豐津丸
名古屋・京濱行　十一月三十日　浙江丸
鎭南浦　安東行　長湯丸　豐津丸

内地各地行聯絡通シ貨物取扱致候
大阪商船株式會社仁川代理店
株式會社　慶田組
電話七二二番・一二四番（出荷）四二〇番・九八四番（入荷）二一〇番・三七八番・一二三番（現場）

新興

丸窓小町ご人呼ぶお園が哀調山中節を
三味線に乘せいさしい佐吉尋ねて旅の空
浪曲界の巨星壽々木米若か得意の情緒篇

壽々木米若の浪曲映畫

三味線娘

南條新太郎　千代田勝太郎　大西卓雄　嵐寬童　大隈一郎
松浦妙子　小酒井健　日ノ本一男　金剛麗子　御室和子

封切　昔日　京劇

週間朝日所載　廣津和郎原作

母性愛の最高感激を描く涙の巨篇!!

新興東京大作

闘ふ母

涙に濡れて母は闘つてゐる　こんな誤解にもどんな侮辱にもぢつと忍んで母は闘つてゐる

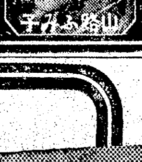

山路ふみ子

世の母へ！

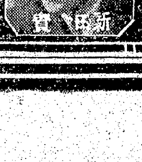

新田實

子を持つ母へ！

加賀邦夫

家庭の母へ！

若原雅夫

脚氣疲勞

胃腸榮養に

高單位ビタミンB₁療法

ビタミンB_1が缺乏すれば……全身倦怠・四肢の重感を來し感覺鈍麻し、疲勞性亢進し脚氣、胃腸障害、食慾不振、榮養障害等を招來し、心身疲勞により作業能率を減退し、病体にありては抗病力を減弱して治癒を遲延せしむ。

V・B_1の含量　一錠中〇・五ミリグラム

治療に、保健に

強力メタボリン錠は、その含有する強力なる高單位V・B_1を補給して、すべてのV・B_1缺乏症に對し著明に作用し……脚氣の治療と豫防は固より胃腸の機能を快調にし運動を活潑にして食慾を増進し、新陳代謝を旺盛にして疲勞の恢復を速かならしめ、榮養狀態を良好にして疾病の治癒を促進す。

適應症

脚氣の治療と豫防、妊娠脚氣、乳兒脚氣、衝心脚氣。胃腸無力症、食慾不振。結核、肋膜炎、肺炎等の熱性疾患病中・恢復期の患者、妊・産・授乳時の榮養補給……に。

【用量】一日量 二―六錠 の服用にて足る

【價格】……一〇〇錠（三圓五〇）　三〇〇錠（一〇圓）

酵母を添加せる……メタボリン錠

★一錠中のV・B_1 〇・三三ミリグラム

★二〇〇錠（二圓五〇）　五〇〇錠（五圓五〇）

強力メタボリン錠

製造發賣元　大阪市道修町　株式會社 武田長兵衞商店

關東代理店　東京市　株式會社 小西新兵衞商店

武田發賣品

40(1)1437

新たに輸出手形の買取補償制度制定
業者の活用を要望

第三國向輸出振興のため朝鮮では従來輸出前貸制度による資金前貸を行つてゐたが、今回新に輸出手形の買取補償制度を設けることになり、十日鮮銀との契約が成立となつた、これによつて第三國向輸出に對する金融助成策は完璧となつた、輸出補償制度は輸出商組合業者、貿易業者に對し鮮銀、殖銀、安田の三行から前貸を行ひ、これに對して總督府が八割の損失補償を與へるもので、昨年から實施され昨年中百卅萬圓、本年は七十萬圓の融資が行はれた今度新に實施となつた手形の買取補償は内地、台灣では既に實施されてゐたもので、鮮内の輸出業者は輸出した場合振出した手形を資金化するには内地においてなさねばならず、また銀行が外國から代金を受取るのもすべて内地銀行でなされたが、この制度によつて鮮内で直ちに資金化でき又鮮銀が外貨を直接獲得出來るわけである、これに對する總督府の損失補償は甲種手形八割、乙種手形七割であり、殖産局では業者がこの新制度を積極的に活用する事を要望してゐる

手形の種類、補償料の内容

一、輸出補償制度上の種類　本制度により銀行の便益を受け得る手形は信用状手形なること、而してその内容よりして甲種補償及び乙種補償の二種とす

（イ）甲種補償とは手形が不渡となりたる場合國の銀行に對する補償の割合百分の八十なるものをいひ銀行は補償を受けたる後手形の振出人又は裏書人等に對し償還請求權の行使をなすものをいふ

（ロ）乙種補償とは手形が不渡となりたる場合國の銀行に對する補償の割合が百分の七十なるものをいひ銀行は補償を受けたる金額に付て振出人又は裏書人等に對し遡及權の行使による支拂の請求をなし得ざるものをいふ

二、補償手形として銀行に買取を求むる場合は國に對する補償料を一應銀行に納付することを要す其の補償料率は甲種補償と乙種補償とにより左の如く差を異にす

（１）甲種補償の場合
（イ）引受渡條件の手形に在りては百圓に對し一日一厘三毛
（ロ）支拂渡條件の手形に在りては百圓に對し一日五毛

（２）乙種補償の場合
（イ）引受渡條件の手形にありては百圓に對し最初の三十日に付七十錢、其の後の期間に付一日一厘三毛
（ロ）支拂渡條件の手形にありては百圓に對し最初の三十日に付二十八錢、其の後の期間に付一日一厘一毛

預金貸出增加
月末組銀帳尻

十一月十五日現在、京城組合銀行預金貸出帳尻は預金四億九百八十三萬九千圓で前月末に比し一千三百四十八萬八千圓、前年同期に比し九千一百二十二萬四千圓の夫々增加である、貸出は七億二千一百四十一萬一千圓で前月末に比し七千十一萬二千圓、前年同期に比し一億四千十六百五十一萬一千圓の夫々增加である、なほ十五日現在の組銀有價證券手持高は七億四千九百二萬六千圓で前月末に比し二千百五十一萬七千圓、前年同期に比し二億九千二百九十五萬二千圓の夫々に增加である、内譯左の如し（單位千圓）（△印減）

		對前月末比
▲預金		
定期	[illegible]	[illegible]
當座	[illegible]	[illegible]
特當	[illegible]	[illegible]
通別	[illegible]	[illegible]
諸預金	[illegible]	[illegible]
合計	[illegible]	[illegible]
▲貸出		
證書貸	[illegible]	[illegible]
手形貸	[illegible]	[illegible]
當座貸越	[illegible]	[illegible]
割引手形	[illegible]	[illegible]
荷爲替	[illegible]	[illegible]
合計	[illegible]	[illegible]

年末金融を樂觀
堀商銀頭取歸城談

東上中の商銀堀頭取堀正一氏は十八日歸城したが、左の如く金融情勢につき語つた

十月末頃までは可成り金融逼迫の氣味があつたが、其後預金部の出動、生擴關係**社債**のシンジケート銀行團引受の促進、日銀の公債買引等によつて金融市場は著しく緩和し、現状を以つて推移すれば先行順調に運ぶものと思ふ、特に今年末に當つては政府支拂が八億五千萬圓乃至九億圓あり、これに對して約七億の所要資金が豫定されてゐるが、これを差引いても**政府**の支拂超過は可成りの額となるので、年末金融は緩和されるものと豫想しかつくに至り一般に明朗であり、斯くの如くで各金融機關の預金も久しく鈍調を示してゐたが、資金的の餘裕で今後は**增勢**を高めることゝならう、何といつても目下の重要問題は中小商工業對策で、各方面で慎重研究してゐるがこの問題は社會政策的の色彩が非常に濃いので一歩誤まると由々しき問題となる懼れがあり**慎重**研究されねばならない、會社經理統制令に對する財界の不滿は相當深刻であるが、政府當局は熟慮した模様で臨んで居り、所謂會社新體制の精神を財界人に要望してゐるので**財界**としても慎重にこれを取扱ふと同時にその運用方針に期待をかけざるを得まい

京城商業團體
二百六十三

京城商工會議所調査による十一月十五日現在の京城府内商業團體は組合二百二十三、聯合會十五、協會十一、協議會四、その他十、計二百六十三團體でこれを業種別に分類すれば左の如し

飲食料品五二、纖維服飾品七三、家庭用品八、娛樂運動具二一、燃料七、紙書籍文具一一、藥品醫療品一四、金屬機械器具一三、土木建築關係二二、運輸交通關係一五、雜品三七

鰯油販賣値改正
一貫當り十三錢加算

總督府では鰯油の鮮内販賣價格は一貫當り十三錢を加算し販賣することゝなり十五日府令で改正告示した、なほ右は鮮内買需者最寄港船側渡價格で生産者所在地の實需價格はこれを加算せざることゝなつてゐる、而して右費用を加算せる一貫當り販賣價格は次の如し

一等品　六圓八十一錢
二等品　六圓七十一錢
三等品　六圓四十六錢
四等品　六圓十一錢

船員使用等統制令
朝鮮は廿五日實施

最近における船員の需給逼迫の現状に鑑み遞信局では曩に公布をみた船員給與統制令及び船員徴用令と相俟つて海上勞務者の需給調整及び勞働力の擴充強化を圖るため國家總動員法第六條に基き去る十日船員使用等統制令が發布され内地は既に實施中であるが、朝鮮では來る二十五日右施行規則を公布即日實施されることゝなつた、その内容を要約すれば左の如し

一、一般船員及び船員養成學校卒業者の適正なる配置方法として船舶乗組員數の制限並に餘剰船員を他船に配乗さす、その配乗命令は餘剰船員を持してゐる船舶所有者がなす、又學校卒業者の使用は當局の許可を要する

二、移動防止及び引拔防止のため朝鮮總督の指定する船員に對し船員以外の職業へ轉ずる勤務は絶對に禁止する

尚ほ運動上の主要點左の如し

一、本令に基く各種命令による許可に不正行爲、虚僞の事實あるときは其の認可は取消される

二、朝鮮總督必要ありと認むるときは報告書を徴し又當該官吏をして事務所其の他を臨檢せしめ業務状況、帳簿などを檢査する

三、本令は船舶の總噸數百噸以上のものに適用す

北鮮合電改訂料金
遞信局の意向

北鮮合同の完成最初の料金體制となる十二月一日の同社料金改訂に對する遞信局の意向は、合同前の複雜な料金制を全面的に整理、都市別の電燈料金は半減させ、料金の平均的な大幅値下げと、將來に對する擴力性が示現されることになつてゐる、同時に同社の配當は差し當り九分程度に減配、可及的に八分にさせることに進められてゐる

鮮銀券發行高
（自十一月十日至十一月十六日）（單位圓）

銀行券總發行平均高	[illegible]
内制限外發行高	[illegible]
正貨準備發行平均高	[illegible]
保證準備發行平均高	[illegible]
週末銀行券發行高	[illegible]

南電一分減配
一割配案を撤回

南鮮合同電氣では十八日午後三時より定時株主總會を開き當期決算案を附議したが、一割配當原案に異論が出で結局左の通りの九分配當案を決議、直に總督府に認可申請を行つた、即ち同社の配當は會社經理統制令による時は法定配當率年八分八厘となるものであるが若し總督府これを認可せざる時は年八分八厘の配當を行ふ意向である、利益金處分案左の如し（單位圓）

當期純益金	一、三八五、二七九
前期繰越金	一七一、三六八
合計	一、五五六、六四七

この處分

法定準備金	七〇、〇〇〇
退職手當基金	三〇、〇〇〇
役員賞與金	八〇、〇〇〇
株主配當（年九分）	九七五、七〇五
別途積立金	二二〇、〇〇〇
後期繰越金	一八〇、九二二

第九回纖維品認定委員會

京城纖維統制協會では來る二十一日午前七時から府内長谷川町公會堂において第九回纖維品認定委員會を開催する

京畿道手漉塵紙の公定價十八日決定

京畿道では十八日附告示で手漉塵紙の公定販賣價格を左の如く指定即日實施した

純楮製京花紙一百三十匁以上一締につき六圓廿七錢、これが半裁ものは右價格の半額で包裝及び荷造費は賣手負擔となつてゐる

鮮産葉煙草のエヂプト輸出契約成立

朝鮮專賣局がかねてエヂプト政府と交渉中の鮮産葉煙草の輸出契約がこの程成立した、その量は百六十萬瓩百卅二萬圓である

朝運增資
正式認可さる

朝鮮運送の五百萬圓增資（現在資本金七百萬圓）はその認可が諸種の事情から遷延してゐたが十九日附を以つて總督府より正式認可指令に接した、よつて同社では來月十八日新株第一回拂込一株につき卅五圓總額二百五十萬圓を徴收することに内定してゐるが殘り百五十萬圓も來春早々徴收の豫定である

短期 現株 延米 正米 ウ 營業案内送呈 株式週報送呈
內海濤藏商店
京城明治町

會社經理統制令の解說（十）
財務局管理課長　岡村峻

第四章經費及資金

一、特定經費の支出額の制限（令第二十九條及第三十一條乃至第三十三條）資本金百萬圓以上の會社（特別の法令により設立せられた所謂特殊會社を除く）は毎期その事業年度開始の日より三十日以內（本令施行の際その期間の一部を經過する事業年度に關する場合は本令施行後三十日以內）に（一）接待費、交際費、機密費その他これと同様の性質を有する支出（二）寄附金その他これと同様の性質を有する支出（三）命令の定めてゐる福利施設費即ち法令にてその支出に付て保健衞生施設に關する支出（四）右の福利施設費以外の福利施設費その他これと同様の性質を有する支出（五）研究費その他これと同様の性質を有する支出、以上の支出の豫定額を朝鮮總督に報告することになつてゐる。右の經費中（一）は報告した金額を超えて當期中に支出が絶對に出來ないものである（二）及び（四）は報告額を超えて支出する場合は朝鮮總督の許可を必要とする（三）及（五）は報告額を超えて支出するに付て許可を必要としないが、超えて支出した場合にはその旨を遲滯なく朝鮮總督に報告する必要があることになつてゐるものであり、その使用目的からして一番緩く扱はれてゐる譯である。朝鮮總督は必要ありと認めるときは（一）、（二）、（四）又は（五）の支出額又は其の經理の方法に關し必要な命令を爲すことを得ることになつてゐる（令第三十條）

二、經費支出に關する命令（令第三十條）利益處分に關する統制の強化に伴つて會社の經費の支出を一層適正ならしめることが是非とも必要であるので、朝鮮總督は經費支出に關し必要な命令を爲し得る旨の規定を設けた。この命令は經費の支出に關するものであるから、相當廣範圍に命令が出され得る譯である

三、固定資產の償却（令第三十一條）會社一般に對し一定標準による固定資產の償却を命じ得る旨の規定があるが、償却標準等に關し研究の必要があるので施行規則中に具體的規定を設けて居らず從つて當分施行を遲らせることになつてゐる。差當り固定資產の償却を損金處分にて爲すべきか、益金處分にて爲すべきかに付ては經理令は何ら規定して居らぬから會社の自由に委ねられてゐる譯で、この點は如何に取扱ふかは個々の問題である。併し原則として適正なる限度の償却は損金處分とし、右を超ゆる所謂過度償却部分は損金處分益金處分何れによるも差支ないといふべきである。

四、資產償却不充分等の場合（令第三十二條）會社經理上必要ありと認めるときには會社に對し資產の償却に關し必要な命令をなし得ることになつてゐる。この命令は固定資產のみに限らず例へば有價證券とか無償債權とかいふ様に資產一般に關してなし得るのである。

五、有價證券の取得又は處分の制限（令第三十三條乃至第三十六條）資本金百萬圓以上の會社は許可を受けた後でなければ（一）額面五萬圓以上の外國會社の株式の取得又は處分（二）株數二萬株（一會社の株式たると數會社の株式たるとを問はぬ）の一時の取得又は處分（三）一會社の總株數の三分の一の支配權に變動を生ずる場合、即ち取得、處分により三分の一を所有する様になつたり、三分の一以下になつたりする場合、以上の行爲を爲すことを得ないのである。但し右は（イ）特別法により設立された會社の株式を取得するとき（ロ）臨時資金調整法其の他の法令に依り會社の設立、資本の增加、合併等に付て行政官廳の認可許可又は承認を受けた會社の株式を發起人として引受けたり、增資により新株の割當を受けたり、合併前の會社の株式に代替する合併後存續會社の株式の割當を受けるとき、（ハ）合併に因り自己の株式を取得するとき（ニ）株式の消却を爲すため自己株式を取得するとき、（ホ）債權の實行に因つて會社が擔保となつてゐた株式を取得するとき。（ヘ）株式の取得又は處分に付て特別の法令によつて行政官廳の認可、許可若しくは承認を受け又は行政官廳の命令により株式を取得又は處分するとき（ト）清算會社が株式を處分するとき、以上の場合には行政官廳の許可を避ける意味に於て、又當然又は已むを得ない結果として株式の取得處分を爲すものと見られるので、許可を必要とせぬことになつてゐるのである。右の様な例外規定にも拘らずその會社の株式總數の半數以上を持つ所謂親會社が子會社の株式を取得する場合（所謂親會社となり資本金の水膨れを生ずる場合である）はこれを自由に認めるときは弊害があるので、假令右の條件に該當しても凡て許可を要するものとして例外の例外を設けてゐる。以上の規定は銀行、保險會社、無盡會社、信託會社、有價證券業者等の金融機關、取引所の會員又は取引員たる會社、特別法令に依り設立の會社には適用しないこととなつてゐる。

株式 金融 公社債
藤本ビルブローカー證券
京城支店 黄金町二

長期短期 代表電話本局 二一一七〇 延米
現株 金融
新田義民商店
新田商事株式會社
京城府黄金町二丁目一九一番地

大福帳

會社經理統制令に反對の意向を表明してゐる財界の理由がどうも重役賞與の制限にあると聽いては聊か腑に落ちかねる▲勿論一般に重役報酬より賞與に重點を置いて、重役の待遇を圖つてゐるのが常であるから▲賞與の公定によつて、可成りの減收になるのは當然だし▲會社によつては相當の手加減を加へざる限り他との均衡がとれぬといふ事情もこの際慎重に考慮されねばならぬが▲重役賞與の減少によつて、企業心を鈍化させるといふやうな言葉は不愉快だ▲經理令そのものに、何かと無理があり、矛盾があるのは現實の經濟機構をそのまゝ肯定してゐる限り、過渡的な現象として當然であるが▲財界人がたゞ重役賞與のみを見て、その利害關係を打算するのは、公益優先でも滅私奉公でもなく、第一みつともない▲そんな報酬の點を指摘するなら、むしろ社員、勞働者の賃銀の適正、不適正を眞ツ先きに考へてやることだ

倫敦銀塊【ロンドン發】少量ながら賣物が出たが、これに對して買支へなく、商内極めて少量、相場公定後の氣配平散

株式
買材料薄　小甘

前場　この上更に買進むには何か材料が欲しいが、一向にそれらしきものがないので買方の手詰めと軟派の賣乘せによつて寄附百十七圓九十錢と前日より三十錢高に寄附いてあと七圓十錢の安値まであつて七圓三十錢に引け大體小甘い成行であつた、その他は朝新二十八圓四、大新六十一圓、鐘新八十四圓六、高周波新六十六圓十錢とそれぞれ弱含みであつた

後場（戻す）新規買材料は見當らないが、安値は再び買拾はれて新東百十八圓三十錢と一圓方戻した、これにつれて他株も氣分的には戻りしてゐるが、進んで買ふ向きがないので目立つた動きはなくや、底固い程度であつた

上値買を警戒

內外情勢はなほ樂觀を許さず、その動向の把握が極めて困難であるため市場人氣は高値買進みを好まず、寧ろ上値に向つて難平賣りを行つてゐるので相場はやゝもすると行惱みの形となつて賣込まれ勝ちである、主力株が斯やうな情勢にあるため、他の株までが買氣を阻害され、重壓感がないでもないしかし過去の安値が稀有の安値であることは勿論であり、現在の位置が百圓トビ十錢臺に對し完全なる二番底を形成してゐる、目先の材料としては年末を控への金融關係は既に手當濟みであり、日銀兌換券發行高は上旬順調なる收縮過程にあつたが、中旬より膨脹趨勢に轉じてゐる、年末は最高記錄を再び更新することは想像に難くないので、これと密接なる關係にある市場も金融樂觀によつて物色買人氣が當然擡頭が見越されてゐる、然し動機さへあれば上値は警戒されながらも値は嫌々ながらも騰がれるものと見られる、たゞ相場の綾からして目先安値があると限りにしても、そこは再び買狙はれる順序となるだけに、果して軟派が望むやうな下値があるかどうか問題であり、却つて對外的な材料によつて踏まさせる危險性を多分に孕んでゐると見るべきであらう

短期新東大引

後場	値段	時間
大阪	一一七、三	二、五六
東京	一一七、二	二、五三
京城	一一七、八	三、〇二

日本鋼管急騰

日本鋼管は六十九圓五の高値まであつて八圓五と引弛んだが、前日に比すれば約二圓高であつた、材料としては同社の懸案で增資は愈よ來春實現するのではないかと見られ、同社の上期利益二割三分二厘を以つては資本膨脹による減配危險性はあるが、增資權利狙ひとなつたものである、環境の情勢如何では更に一段高を買はれるものと見られ、時局投資銘柄として好個のものともいへる

デイゼル續騰

デイゼルは二十四圓から四圓五十錢と買はれて前日より一圓五十錢高を示した、材料は格別なものがないが、會社筋の株價引上げ工作らしく、單なる仕手關係に過ぎないと見られる、同株は時局下重點事業として將來性はあるが、何分事業擴張の過渡期にあつて基礎が充分固まらず、内容に一抹の不安を藏してゐるだけに手出しが出來ないとされてゐた

西鮮化學呆ける

西鮮化學は前日七圓十二、三錢當の高値で相當の商内があつたが、けさは七圓一ヤリの賣物があり、買物はやゝ消化難の振合ひであつた同株は値嵩も低く小形株であるが過般の安値より約三圓方棒立ちとなつたため、値頃關係による警戒と手詰めが出てゐる、何分一般資材難の折柄事業建設は遲れ勝ちで社礎は未だ固まらず將來性がないだけに積極的には腰を入れられないといはれてゐた

明治街錄音

前週央邊りから前半はヂリ安を辿つても後半においてピンと跳ねるのが最近の場癖である▲きのふもさうであるが前場新東が六圓臺に瞬られながら後場の引値は八圓臺に戻した▲この後場高の場癖は馬鹿にならぬものがある▲接近の出直り相場を見てもこの引際高が動因を示唆してゐることが度々あつたのである▲現在の相場は上値は警戒されて買ひ難く賣り難いところがある▲誰しもこの邊は過般の安値より中間において底に據ますして出直つた相場であり、相場の綾からしても嫌つて見たいところであるが▲これが譲らず知らず買込んでゐることを考へねばならない當面の材料としても、ソ聯の樞軸國への接近によつて日、ソ國交調整は期待以上の成果を擧げ得ることは想像するに難くなくまた重慶側の沒落は最早や既定の事實で何時蒋サンが下野外遊を通電するか保證の限りでない▲さうなれば新東の十圓廿圓幅の飛ぶことは疑ひを挿む餘地がなく愈よ國威宣揚となるわけで▲これを先づ如實に反映するのは世相萬般の情勢をそのまゝ映す新東をおいて外にないことを銘記せねばならない▲目先は上値は警戒されて下押すかも知れないが大勢は樂觀して可なりである

實物取引

清算主力株の軟弱氣配に買氣引立たず實物漸增の形となつて權株と…

生糸
期近手詰　頭重

【横濱電話】休日明けの海外市場は、株式小戻りと弗建清算一仙乃至二分の一安の軟弱を報じたが、保合環境安定模様に下支へられ、保合の場面で期近に手詰め商内あり、各限概ね一、三錢安に頭重い成行を示した

東京國債　▲甲號五分一〇三、八五▲一回四分一〇二、三五▲二回四分一〇二、二〇▲十九年物——▲二十二年物九八、七〇▲二十八年物九八、一五▲販賣四分一九六、〇〇▲米貨五分——

現株仲値
（十九日正午調）

銘柄	値	銘柄	値
◇金融			
鮮銀	[illegible]	同新	[illegible]
殖銀	[illegible]	同新	[illegible]
商銀	[illegible]	同新	[illegible]
東一銀	[illegible]	漢銀	[illegible]
中無盡	[illegible]	貯蓄銀	[illegible]
		證券金	[illegible]
◇電氣瓦斯			
京電	[illegible]	同新	[illegible]
西鮮合	[illegible]	南鮮合	[illegible]
北鮮合	[illegible]	廣水電	[illegible]
發送電	[illegible]	同新	[illegible]
東邦電	[illegible]	東電	[illegible]
大多喜	[illegible]	同新	[illegible]
◇運輸			
朝鐵	[illegible]	同新	[illegible]
二新	[illegible]	三新	[illegible]
四新	[illegible]	京南	[illegible]
金剛電	[illegible]	同新	[illegible]
京春	[illegible]	朝運	[illegible]
地下鐵	[illegible]	同新	[illegible]
◇海運造船			
郵船	[illegible]	同新	[illegible]
日產船	[illegible]	同新	[illegible]
川崎重	[illegible]	同新	[illegible]
石川島	[illegible]	同新	[illegible]
◇紡織人絹			
朝紡	[illegible]	京紡	[illegible]
東華紡	[illegible]	同新	[illegible]
日華紡	[illegible]	日東紡	[illegible]
東人	[illegible]	同新	[illegible]
片倉	[illegible]	大陽レ	[illegible]
人造毛	[illegible]	帝人	[illegible]
◇化學工業			
日窒	[illegible]	電化新	[illegible]
昭電工	[illegible]	同新	[illegible]
日產化新	[illegible]	西鮮化	[illegible]
◇鑛業石油			
製鍊	[illegible]	小林鑛	[illegible]
無煙炭	[illegible]	鶴泉炭	[illegible]
マグネ新	[illegible]	三陟開	[illegible]
朝石油	[illegible]	岩村	[illegible]
三菱	[illegible]	同新	[illegible]
日鑛	[illegible]	同新	[illegible]
北海炭	[illegible]	同新	[illegible]
磐城炭	[illegible]	同新	[illegible]
九州炭	[illegible]	同新	[illegible]
ラサ工	[illegible]	同新	[illegible]
朝鋼新	[illegible]	北樺鑛	[illegible]
日窒ア	[illegible]	同新	[illegible]
北樺油	[illegible]	日石	[illegible]
◇重工業			
高周波	[illegible]	同新	[illegible]
龍工新	[illegible]	國產車	[illegible]
弘中	[illegible]	同新	[illegible]
朝工廠	[illegible]	同新	[illegible]
朝工作	[illegible]	鞍山鋼	[illegible]
大連機新	[illegible]	日鐵	[illegible]
鋼管	[illegible]	特殊鋼	[illegible]
三菱重	[illegible]	同新	[illegible]
日立	[illegible]	同新	[illegible]
東自工	[illegible]	同新	[illegible]
精工	[illegible]	昭和飛	[illegible]
兵器	[illegible]	同新	[illegible]
◇製紙パルプ			
北鮮紙	[illegible]	日曹パ	[illegible]
鐘パ	[illegible]	滿洲パ	[illegible]
◇製糖麥酒			
鹽糖	[illegible]	同新	[illegible]
沖糖	[illegible]	朝麥	[illegible]
◇水產煙草			
日魯	[illegible]	同新	[illegible]
日水產	[illegible]	捕鯨	[illegible]
東亞煙	[illegible]	同新	[illegible]
朝亞煙	[illegible]	東亞煙	[illegible]
北支煙	[illegible]	滿洲煙	[illegible]
◇拓殖			
東拓	[illegible]	同新	[illegible]
朝開拓	[illegible]	中支振	[illegible]
北支開	[illegible]	大同產	[illegible]
西鮮化	七二	龍工新	[illegible]
電業新	四一〇	小林鑛	五四三
朝陽	一〇一		

株式（十九日）

朝取短期、朝取算定と日歩、大株長期、大株短期、東株長期、東株短期、大株短期喰合、東京短期喰合、東京現株、商品、外電、金融、債券市況（日本勧業證券京城支店調）、鮮魚青果市況（京城中央卸賣市場調）の各相場表

朝取短期 銘柄	寄付	大引	高値	安値
朝新 前	[illegible]	[illegible]	[illegible]	[illegible]
朝新 後	[illegible]	[illegible]	[illegible]	[illegible]
大新 前	[illegible]	[illegible]	[illegible]	[illegible]
大新 後	[illegible]	[illegible]	[illegible]	[illegible]
東新 前	[illegible]	[illegible]	[illegible]	[illegible]
東新 後	[illegible]	[illegible]	[illegible]	[illegible]
滿業	[illegible]	[illegible]	[illegible]	[illegible]
朝陽	[illegible]	[illegible]	[illegible]	[illegible]
鐘新	[illegible]	[illegible]	[illegible]	[illegible]
同新	[illegible]	[illegible]	[illegible]	[illegible]
製鍊	[illegible]	[illegible]	[illegible]	[illegible]
弘中	[illegible]	[illegible]	[illegible]	[illegible]
高周波	[illegible]	[illegible]	[illegible]	[illegible]
小新	[illegible]	[illegible]	[illegible]	[illegible]
商船新	[illegible]	[illegible]	[illegible]	[illegible]
ネマグ	[illegible]	[illegible]	[illegible]	[illegible]

朝取算定と日歩 銘柄	算定	日歩	代引
朝新	[illegible]	[illegible]	[illegible]
大新	[illegible]	[illegible]	[illegible]
東新	[illegible]	[illegible]	[illegible]
鐘紡	[illegible]	[illegible]	[illegible]
同新	[illegible]	[illegible]	[illegible]
マグ	[illegible]	[illegible]	[illegible]
滿業	[illegible]	[illegible]	[illegible]
弘中	[illegible]	[illegible]	[illegible]
高周波	[illegible]	[illegible]	[illegible]

鮮魚青果市況
（京城中央卸賣市場調）

◇鮮魚の部（一貫當り十五キロ單位）各地活物、クルマエビ、イセエビ、アワビ、各地氷物、タヒ、小タヒ、アマダヒ、アカマツ、マナ、ヒラメ、カレイ、フカ、アヂ、メヂ、サワラ、サバ、アヂ、コノシロ、サヨリ、ボラ、ザコ、アナゴ、スズキ、ニベ、キス、コチ、アマダイ、フグ、モエビ、小エビ、クルマエビ、イワシ、イカ、タコ、モヂ、甲イカ、貝柱、カキ、シジミ

◇果實類（十貫當）早生赤、國光、紅玉、今村秋、倭錦、デリシャス、ゴールデン、溫州蜜柑、富有柿、湯蜜柑、葡萄

◇蔬菜類（十貫當）獨活、白菜、同、松茸、甘藷、胡瓜、牛蒡、里芋、レンコン、人參、馬鈴薯、蓮根、甘藍、同、大根

白木屋 贈呈 レポート
日獨伊ソ提携關係の好轉は英米の離間を策日に株界いよいよ明朗性に加へ日支事變處理の進展又之れに拍車づくるに充分なり本年掉尾の活躍は實に其の第一步に突入せり期して進軍あるのみ……
白井株式會社 朝鮮取引所取引員 京城黄金町 電話本局二二〇二

朝鮮取引所取引員 有價證券賣買業
茂 福原茂平治商店
京城黄金町二丁目 代表電話本局四八〇三
經濟戦線 丸茂時報 呈

三和株式現物店
京城府明治町一丁目 代表電話本局六三〇一番
十一月十八日 △高▲安

現物部
東亞證券 金本店
京城府黄金町二丁目一九一

短期部 大大原證券會社
京城府明治町二ノ一 代表電話本局五一二一
本日出來値

朝鮮郵船定期
◎仁川より 青島・上海への最捷路
嶋谷汽船出帆
朝鮮郵船株式會社
嶋谷汽船株式會社

長期・短期・實物・ご用命を
朝鮮取引所證券取引員
三田原秋三郎商店
株式日報送呈 營業案内
京城府黄金町二丁目 電話本局五一七〇 五一七七 五一七八 五一七九 七〇五九

源山本源作商店
京城府明治町 代表本局五一二一番
本日の仲値

東寶映畫 浪花館
十九日より上映時間表
ニュース 1,05 3,50 7,00
文化映畫
金語樓の娘物語 1,35 4,20 7,30
大空地獄 12,00 2,40 5,25 8,35

大陸劇場
十六日より上映時間表 日曜十時半
ニュース文化映畫 12,00 3,40 6,25
妻は嘆かず 12,24 3,35 6,50
曉の爆撃隊 1,40 4,52 8,26

京劇 本町三
新興東京大作 母ぶ子 加賀邦男 若原雅夫 新田實
新興京都大作 三味線娘 上映時間

東寶 若草劇 面白い映畫は若草へ
十八日――二十二日マデ
文化映畫 12,00 3,10 6,50
大日向村 12,10 3,20 6,40
ニュース 1,40 4,50 8,10
隣組の合唱 1,50 5,00 8,25

黄金町四丁目 城寶
二十日ヨリ
日本ニュース（奉祝祭況）
男一度
風雲將棋谷（解決篇）

明治座
十八日ヨリ三十日マデ上映時間表
オクラホマ・キッド 12,00
隣組おばさん 1,24 4,10 7,00
文化映畫
オクラホマ・キッド 2,45 5,30 8,21
日曜日ハ午前十時半開場

京龍館
十九日ヨリ六日間
日本ニュース
文化映畫
北辰一刀流
女性の覺悟
大會

京日文化映畫劇場
十五日より四日間
伊那節
米艦隊の神秘を覗く
東寶文化映畫
日本ニュース

中央映畫劇場
文化映畫ニュース
安中草三郎
傘の嘆き

日活 喜樂館
十八日――四日間 午後八時開場
海外ニュース 2,52 6,17
文化映畫 3,15 6,40
日本ニュース 12,00 3,25 6,50
土と兵隊 12,10 3,30 6,55

朝日座
長唄囃子演奏會
十一月廿日より三日間

和信映畫館
十一月十五日より

内鮮新航路の第一基地 麗水と博多に確定
鐵道省の肚、陳情員から朗報

【麗水電話】或は麗水先決といひ或は三千浦といはれ、世上注目の的となつてゐた内鮮を結ぶ第二の連絡航路の半島側第一の基地は、麗水に確定したとの朗報が齎され四萬邑民は欣喜雀躍、港の話題を賑してゐる、これは既に麗水ばかりの問題では全く、全半島、全日本注視の的となつてゐる内鮮を結ぶ新ルート、就中内鮮の新航路を決定する大問題だけに、これが實現の曉には麗水發展史上輝しい新紀元を劃するは勿論で大きな反響を呼んでゐる、去る十日の奉祝式典に參列した邑元有志は十二日鐵道省を訪問し、親しく陳情したが、新航路の第一基地は内地は博多、半島は麗水に決定した旨の聯報に接したので、近く一行の歸りを待つて"吉報々告會"が開かれるものと見られてゐる

模範運轉手 木炭車に殉ず
修理中ガス中毒に殪る

【光州】木炭自動車に殉じた篤志の運轉者—府内明治町日ノ出自動車會社代表大關鐵三郎氏は十七時五十分ごろ光州發靈光行木炭バスに點火作業をはじめ約十分後に至つても點火發生が不十分のため、車體下にもぐり込みスパナで第二發生爐の掃除中、一方同助手は送風機をドン／＼廻轉中のところ、關君は何時の間にか車輛の下に仰向きになつたまゝ窒息、人事不省に陥つてゐるのを他の運轉手が發見、府内咸病院に擔ぎ込んで應急手當を加へたが猛烈な瓦斯中毒症でこの程つひに絶命した

同君は一昨々年八月一日同會社の創立とゝもに運轉手に雇はれ最近は内地の代燃車使用状況實地視察まで命ぜられ、會社代燃車使用とゝもに代燃指導部員となり信望厚く、將來を囑望されてゐた模範運轉手であつた

同社では心から關君の殉職を悼み手厚い弔慰を行ふは勿論、更に將來家族の扶助まで考究中であるが各府の同情をはじめ一般篤志の有志者から見舞金が寄せられてゐる

大澤支配人談 私が用件で京城に行つてゐる間の出來ごとで、今は社からの電報を受けて、これは大へんなと歸ると同時に咸病院に行つて何んとか救助策を講じて見ましたが、つひに助かりませんでした、留守中こんな椿事があつたとは申譯ありません、しかし關君は十二年入社して以來模範運轉手で、最近は代燃指導員までやらせ、會社でも同君の將來を期待してゐた位に惜しい男で、家族の將來も相當考へてゐます

優秀鑛山發見
埋藏量三千萬噸

【信川】地下資源寶庫な黄海道にまた優秀な新鑛山赤鐵が發見された、信川郡と松禾郡にまたがる九白萬坪に及ぶ稀に見る膨大な鑛脈で、試掘分析の結果品位七十一％以上といふ素晴らしいものであり、埋藏量は今回理化學研究所技師ほか數名の權威者の調査により二鑛區のみで確定鑛量八百萬トン、全鑛區の埋藏量は優に三千萬トンに上る見込みで、目下信川邑所在地北坡政太郎氏によつて大洋鑛山として採掘中であるが、近く大規模の設備をなし大々的採掘開始の準備中である

同鑛山は信川郡達泉溫泉から一里、松禾郡松禾溫泉から一里半といふ地理的に恵まれた場所で同氏の開發は事變完遂に貢献寄與するところ大なるものとして地元の發展が期待されてゐる

金密輸一味送局

【釜山】既報、釜山署司法係で檢擧取調べ中の金密輸犯府内寶水町二丁目李萬述(三)ほか五名にかゝる取調べは一段落し近日中に送局することになつた、彼等五名は昨年春頃から北支方面における金相場の高いのにつけ込み一儲けせんものと共謀の上府内各所から金製身具類を一匁十八圓乃至二十五圓で買占め北支方面の北京、石門等へ密輸

川岸總長の挨拶

今後の總力發揮へ
大會に次いで咸北總聯の懇談會

【清津】島場大會に國民總力運動の雄叫びをあげた國民總力咸北道聯盟では十七日午後四時から府尹室出張所樓上に川岸朝鮮聯盟事務總長を迎へ同總長を中心に聯盟今後の總力發揮について事務打合懇談會を開き次の事項についてそれ〴〵打合せを遂げたが、出席者は道聯盟理事長松村内務部長、水野產業部長以下各理事各參與、軍部側から羅津要塞司令部長林憲兵隊長等が參與理事の資格で出席、總數七十餘名に達した、先づ松村理事長の挨拶についで川岸總長の挨拶があり、愛國班の活動による道路維持修繕に關する詳細について明快なる説明があつて懇談に入り、生產擴充方策に關して水野產業部長の説明があつてそれ〴〵座談があり、最後に總長から町總聯盟、鑛山、會社等各種聯盟及び愛國班の組織、活動、實踐等について明快な力強い指示があり、總力運動の徹底こそ眞の臣道實踐である所以を强調し多大の感銘を與へて六時半懇談會を終了した、打合せ事項は左の通り

國民總力町洞部落聯盟勤勞報國隊並に愛國班の活動による道路維持修繕の徹底方策▲推肥增產實行方策▲鑛山、重工業、化學工業、水產業、交通運輸、土建及び雜の七部門における時局認識の徹底、能率の增進、災害防止、勞務員の移動防止策に關する具體的方策

牛の國勢調査 けふ全鮮一齊に

【新義州】廿日正午を期して全鮮一齊に家畜の一齊調査が實施されるが、平北道でも町總代、區長、部面職員を動員、調査にあたらせることゝなつた、これは農業生產力の增强、食肉、皮革等の資源確保をはかるための"牛"の國勢調査である

講演と映畫の會

【鎭南浦】府では十八日午後六時半より府公會堂において國防化國防協會朝鮮本部主催、府、商工會議所、平壤事務局後援の下に機械化國防の知能向上、軍事機械化の促進、國防的工業の發達等機械化國防の實踐強調に資すべく講演並に映畫會を開催したが、講師陸軍少將小島時久氏の"新體制下の機械化國防"と題する講演並にこれに伴ふ映畫に、場内立錐の餘地なき盛況で多大の感銘を受けて盛況裡に午後十時半散會した

木材工場全燒

【咸興】十七日午前四時半ごろ三水郡三水面仲坪場下惠山營林署三水木材作業場から發火事務室及び宿舍を燒失同六時鎭火したが、損害約二千五百圓、原因は煖突の過熱から

慶北水產報國會 けふ發會式擧行

【大邱】慶北を全鮮に魁けて時局下の生擴を目した水產報國會の發會式は廿日午後一時道廳樓上で盛大に擧行、規約、役員、基本方針が決定され、水產新體制の一翼となつて今後大いに活躍するわけである

女中さんお手柄
投宿の紳士は意外や靴泥 とつちめられて警察へ

【大邱】十七日午後八時ごろ府内幸町五島屋旅館に投宿の一紳士が翌早朝同館玄關において客の靴の中から他の客の靴一足(時價約八十圓位)を窃取し所持のトランクに入れて逃走せんとするのを同旅館の女中が發見、取押へて大邱署に引渡したが、取調べの結果、意外にもこの紳士は金泉邑生れ住所不定鄭東旭(三)で數日前から府内の二流旅館に紳士を裝ふて投宿卅餘足の靴(時價約九百圓位)を窃取した旅館專門の靴泥棒と判明した、餘罪取調べ中

滿洲紹介アルバム

【奉天】新興滿洲國の發刊たる滿洲拓殖公社滿洲開拓伊東部に世界新秩序建設の新下に集ふ諸外國の要路知名士に寫眞によつて紹介し、大いにその認識を深めて貰ふべく計畫中であるが、製作に當つては滿洲寫眞界の泰斗たる滿洲鐵道總局旅客課伊達良雄、内田裕夫の兩氏を初めとして滿洲寫眞團體を動員する一方、日本寫眞家が大陸に招聘した日本のカメラ部隊より木村伊兵衛、中山岩太の兩大家と在滿アマチュアーの傑作作品を網羅する世紀の壯擧ともいふべき寫眞集の準備を進めてゐる

整備委員會幹事會

【咸興】道經濟整備委員會幹事會は十八日午後一時半より道經濟部長室に於て左の協議事項につき協議した

一、日本酒類及び麥酒類小賣價格決定
一、勞働者賃銀規正
一、重要物資在庫調書提出

なほ分科會は廿三日開催の豫定

盗んだミシンで商賣

【咸興】既報=盗んだミシンを持つて市場で堂々と店を開き、まんまとミシン屋の御主人に化けてゐた大膽なミシン專門泥棒=咸南端川生れ伊藤平治(三)は咸興署の嚴重な取調べによつてその犯狀がいよいよ自供しつゝあるが、既に判明した犯狀だけでも被害は十餘件に及び、盗んだミシンが廿餘臺、現金數百圓、それにまた通信機器の犯行まで敢てし、京城、大田、仁川、論山、群山、平壤、水原、咸興等全鮮各地の都市から都市へ流し廻つてゐたので、その大仕掛な犯罪には係官も舌をまいてゐる

周衣の内側に 十圓札を糊付け
密輸の一歩前で發覺

【新義州】平北道警察部移動班備物帖に異彩を放つ國境密輸の新手一つ……去る十六日午前九時五十四分新義州驛通過北行列車内に、今時分にしては珍しい朝鮮周衣(ツルマキ)を着た青年があり、例の六感を働かせて移動班が調べたところ巧に變裝してゐた多額の紙幣を發見した、右は平壤生れ安東府金場區脇所成洋鑛工場の林明河(三)で、金の密輸方法に窮した結果、ツルマキの表と裏の間に十圓紙幣卅五枚を糊で張りつけ、また現金九百廿圓を腹部その他に隱匿し、國境線を巧に潜らうとしたもので、押へられ目下取調べを受けてゐるが、この事件は東拓、冠川面で發見されたことにより本移といふことになり、また金の出所が自己所有の畑を抵當に入れて借りて來たものであり工場經營資金にあてるものであることが判明したので、犯罪を構成せぬものであるとして本人は釋放される模樣である

金密輸犯捕る

【新義州】去る十五日午前十一時卅九分新義州驛通過北行"ひかり"の二等車内に擧動不審な女性があり乘込みの新義州驛刑事が調べたところ、この女は高知縣生れ中華民國山西省臨汾城内居住の岡林和子(三)で、化粧品やハンドバックの中に金側腕時計ほか金緣眼鏡、腕輪、挾み鏡、メダル、金飾身等多數の金製品を隱匿、密輸出せんとしたものであることが判明

遭難船

【木浦】靈光郡鞍島面カニキ丸(船長金某)は十六日午後八時ごろ木浦港七發島沖合で遭難、折柄航行中の陸軍運輸部御用船が救助に努めた結果乘組員全部に何ら異狀がなかつた

置き去りの蜜柑箱に ぎつしりと十圓札
利鞘稼ぎか、列車内の怪事件

【釜山】列車内に置き去られた蜜柑箱一杯にぎつしりの札束…去る十五日午前七時卅五分釜山驛着の列車三等車内にむき出しの蜜柑箱一個を同列車の車掌が發見、遺失物として釜山驛へ保管してゐたが、落し主の屆出はなく十七日夕刻同箱の破れ目から紙幣十圓券がはみ出てゐるのを驛員が發見、早速釜山署へ屆出た、驛員立會の上中味を調べたところ偽造かと思はれる手の切れるやうな紙幣束が二千七百圓ぎつしり入つてゐた、同署では同列車が北京から來るところから何者かが日本紙幣と北支方面から持歸る途中に警察の眼を恐れておき去りしたものではないかと見て直ちに全鮮各地へ手配を發すると共に犯人嚴探中である

綿絲貨物三箇 倉庫で紛失
釜山朝運の

【釜山】府内榮町一丁目山一商行が京城紡織會社に對して發送した綿絲人絹物一箇(時價三千三百八十圓)が朝鮮運送會社釜山支店の倉庫から消へてなくなり、同店により釜山署では目下犯人嚴探中であるが、番人が二人もついてゐる倉庫内の紛失事件ではあり、また從來あつたやうな單なる拔荷でなく揃そぎに紛失されてゐる點から見て内部の事情に精通した者の仕業と睨み内部關係者數名を取調べ中

ポマードは別料金
男子のコテや長髪もお斷り 新體制の釜山理髪屋

【釜山】國民生活刷新のため全國的に女のパーマネント禁止が叫ばれてゐる折柄、釜山理容師組合で十七日總會における申合せで今後絶對に男子の甚だしいアイロン使用と特に目立つ長髪はお斷りすることになつた、なほポマードを使用する場合は別料金として十錢宛徴收することになつたが、これは正式に釜山署の認可あり次第實施する筈

通行人を轢く

【咸興】十七日正午ごろ府内日出町咸所前で東川面方面から咸興へ向け疾走中の北鮮交通ハイヤー咸南一、四二一號が折柄通行中の中央町二丁目方鳳洞氏を轢倒し重傷を負はせた

荷物紛失事件 解決の曙光
朝運も陳謝、事實調査

【新義州】既報、平北昌城郡の家財道具紛失事件について擴大の責任を朝鮮運送株式會社に問うた平北道では、同會社の返答を待つてゐたが十八日これに對する返答があつた、それによれば同會社ではこのことを道の書面によつて初めて知るに至り、若し事實とすれば十分責任を負ふといふやうな大意陳謝の意を表してをり、事實を調査中であるといふことであつた、これで事件解決の曙光が見えるに至つた

奉納米獻穀式

【大邱】神饌田の奉納獻穀式は十八日午前十時大邱神社で嚴肅に執行された、この日道から中原農政課長その他參列、各部共同組合幹部代表十五名參列、各種米二升、粟一升を獻穀した

一尾二圓の初鰆
高値に張切る業者

【統營】統營漁業組合を中心とする各業者は統營の鰆漁業も十六日から漁期となり各業者は漁期開始の準備に忙しく待機中であるが早くも十七日の統營魚市場に初物の鰆が出荷された、相場は一尾二圓といふ素晴らしい値段を呼んでゐる

常任理事會

【全州】國民總力全北聯盟では新體制の陣容整備を徹底し今後の聯盟の指導方針につき打合せのため十八日道會議室で第一回常任理事會を開いた

【淸州】前忠北道知事兪萬兼氏の母堂は十五日京城府齋洞一〇七の自宅で老齡のため逝去、葬儀は廿一日執行

農校生内地旅行

【延安】農校三年生四十二名は

平壤山手校々庭の"化石林"世に出る
愈よ古蹟保存物として指定
二百萬年前の貴重な資料

【平壤】昨年本府地質調査所長立岩巖氏によつて發見された府内山手小學校々庭に埋もれてゐる化石林がいよ〳〵古蹟保存物として世に出ることになつた、これは既に保存物として指定されてゐる平壤お牧の森南方にある化石林と一聯するもので、林脈は牡丹台から萬壽台を經て一中校庭を通つてをり、約二百萬年を經過したものと推測されるもので、この程朝鮮天然記念物保存會から古蹟保存物と指定する旨、府内博物館宛に正式通牒があつた、山手小學校では明春同校水泳プール工事着手と同時に掘出しにかゝる豫定であるが、考古學上寄與するもの大なるものがあると期待されてゐる

六百圓をめぐる謎
一部の被告は殺人行爲を否認 "安藤殺し"公判開く

【全州】昨年四月俗に「安藤殺し」として世間を騒がせた全北錦山郡南一面安部白、同村里生れ現住所忠南論山郡陽村面仁川里李順禮(三)同里農業李泰來(三)同里農業李泰德(三)同里農業李春山(三)等四名に係る殺人事件第一回公判は十八日午後一時から全州地方法院第一號法廷で有働裁判長主審、木村、飯淵兩陪席判事、青山檢事代理天本檢事立會の下に開廷、先づ有働裁判長から李順禮、李泰來、李泰德、李春山の順に住所、氏名、職業、前科の有無を調べた後、李順禮から事實審理に入り李春山まで一部の審理を終り廿一日再開を宣して同五時閉廷したが、李順禮、李泰德は殺人行爲を肯定し李泰來、李春山の兩名は否認した

被告李順禮は十三年九月十一日今から廿八年前全北完州郡雨田面石佛里に移住し大工職の傍ら農業を營んでゐた安藤重太郎(當時六十二歳)と田、畓五斗落をやるとの條件の下に内緣關係を結び李順禮の從弟李鳳來を雇人代りに雇入れ使役し三人同居してゐたところ、安藤は生來の吝嗇家で殆んど近隣との交際もせず村人との不和を生じたゝめ他所に移住先を物色中、たまたま李順禮の從弟李鳳德が忠南論山郡陽村面仁川里に居住してゐるのを縁に財産を整理して十四年三月廿八日前記仁川里に引越した、その後三月卅日に安藤が李順禮に金六百圓を預け卅一日李泰來を全州に使ひにやつたところ、李泰來の留守中安藤の財布から金四圓かなくなつたので安藤はその嫌疑を李泰來に掛け「四圓盗んで行つたのは君ぢやないか」といふので安藤と李泰來の間に一悶着が起つたが、翌二日夜、前記被告四名と安藤が夕食を共にしたとき、また右四圓の紛失の話が出で安藤が李順禮に「この前君に預けた六百圓の金はあるか」と尋ねたのに對し李順禮は「何時私に六百圓を預けたか」と反駁、李順禮と安藤は遂に喧嘩となり李泰來が安藤をなぐりつけ李泰德と李春山がこれを仲裁し、安藤を外に出し小半時經て安藤を探したが見つからないので、これは駐在所に告發に行つたに違ひないと一同憤慨してゐたところへ安藤が歸つたので李順禮はまたむし返して「我等を告訴する積りか」と押し問答の後、安藤が自分の寢室に行つて休んでゐたところを四人が共謀して安藤を締め殺したのち、病死を裝うて火葬に附したが、その後安藤の遺產と前記六百圓の現金分け前を繞つて四名が相爭つてゐるうち、村中に前記安藤は毒殺されたといふ噂が擴かり遂に司直の手に移つたものである

セメント船爆發
木浦波止場の椿事

【木浦】既報十八日午前九時二十分ごろ府内際町汽船波止場に繋留中の山口縣宇部市三丁目坂田四郎氏所有第三神光丸(二四六噸)が突然大音響とゝもに爆發し船の中央部から船尾一帶に瞬く間に火焔に包まれ黒煙を吐きいよいよ危險を加へた、急報により木浦警防團常備消防自動車ポンプ隊が出動したが、手の施しようもなく

同船は日本からセメント二百廿噸を滿載して旅順へ向け航行中であつたが機關部に故障を生じたので修繕のため木浦に入港中この災厄に遭つたもので船體損害は約十萬圓その他一萬圓に上る見込みで乘組員には何等異狀ない、原因は目下調査中である【寫眞＝第三神光丸の火災】

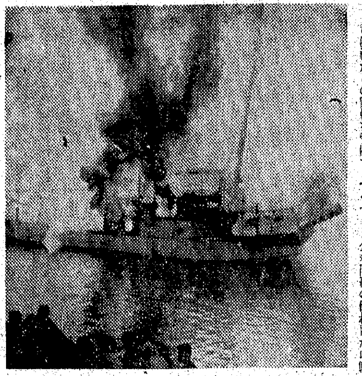

鰮工場主自衞協定
廿二名で隣組結成

【長箭】鰮油肥工場の濫設は年々甚大で一般業者の惱みの種であるのみならず近年は人夫不足のため勞銀吊り上げられ工場經營は益々窮屈となつて來たので、難局を打破する爲仲町地域所在の工場主廿二名は所謂隣組なるものを組織し相互協力して經營の改善或は人夫の爭奪、協定價銀の勵行等を申合せ、更に道路の修繕、灯の點灯等の共同施設などをなし、自給自足を圖る工場施設、乾場等の維持を圖らしめ經營難防止の嚴守を期せしめる事となつた、右申合せ、組合の規約、役員、組合員その他決定事項は左の通り

第一章 總則
第一條 本組合は組合員相互の親睦並に事業の改良發達を圖り營業上の弊害を矯正するを以て目的とす
第二條 本組合は仲町鰮油肥製造業組合と稱す
第三條 本組合の地域は長箭面仲町の地域に依る
第四條 本組合の事務所は總代宅に置く
第二章 組合員
第五條 本組合は組合地域内に鰮油肥製造工場を有する者を以て組織す
第六條 組合員にして事業を廢止し又は組合地域外に工場を移轉したる場合は組合員たるの資格を喪失す
第七條 組合員は組合經費を分擔する義務を有す
第三章 役員
第八條 本組合に左の役員を置く 總代一名、世話人若干名、役員は總會に於て組合員中より之を選任す
第九條 役員の任期は二年とす 但し重任を妨げず
第十條 總代は組合の業務を執行し組合を代表す
第十一條 世話人は總代を輔佐し總代の諮問に應ず
第十二條 世話人中の一名は組合の會計事務を兼務す
第四章 會議
第十三條 本組合の會議は組合員總會及役員會とす
第十四條 總會は毎年一回、月之代總時總會の必要ある場合總代之を招集するを得
第十五條 役員會は必要に應じ隨時之を招集す
第十六條 左記事項は總會の決議を經べし
一、經費の賦課及徴收方法
二、規約の變更又は改正
三、組合の解散
四、其の他重要なる事項
第十七條 前條に屬せざる事項は役員會の決議を經べし
第十八條 會議の議長は總代之に當る 總代事故あるときは世話人の互選に依り議長を定む
第五章 事業
第十九條 本組合は長箭鰮油肥製造業組合に於て行ふ施設事業を補充し且つ組合地域内に於ける特殊の施設を行ふものとす

(役員)總代渡邊右一郎▲世話人內藤勝郎、豊田忠信、鶴原興利助、東喜亭▲組合員 內藤喜郎、豊田忠信、金岡鶴、渡邊右一郎、令、武富幸男、鶴原興利助、橋本吉藏、玄乃順、三好勘吉、東喜亭

秘境伽倻山に林道
忠南で工事に着手

【大田】山奥深く秘藏されてゐる眠れる資源を開發すべく忠南道ではかねて瑞山、禮山兩郡界にまたがる伽倻山林道開設を計畫してゐたが、本府の補助を受けこの程工事に着手した、林道は延長一萬八千餘米で、開設による木材、薪炭その他の林產物の搬出に資するところ大なるものがある

青訓査閲

【全州】全州青年訓練所生の査閲は十八日午前八時半から全州公立尋常小學校庭で施行されたが、成績はすこぶる良好であつた

美白料ピアノール
眼時下の御婦人は、自粉で厚化粧は考へものです。ピアノールは化學的に美白料ですが少しも皮膚を害する心配なく、自然の美しさを増して行きます。いらずにだん〴〵素顔の美しさ
ハガキで申込みの方へ實驗用少々づゝ差上げます。
東京神田駿河台二ノ一 三光社藥品部 振替東京三六〇二〇番

空襲に備へよ!! ガソリンの貯藏と給油には
特許 タツノ式 地下安全貯藏裝置と
特許 タツノ式 ガソリン計量機を
貯油タンク 何千石にても
(カタログ進呈)
東京市芝浦 株式會社東京龍野製作所 支店 大阪・名古屋
代理店 群山府 群山朝石販賣所

贈呈 文献・説明書其他 新聞名記入申込次第スグ送呈します
東京・京橋・木挽町七ノ二(昭和通り) 發賣元 明鱗商會研究部
70錠入…5圓 200錠入…12圓

結核に トクレイズ (内用)
肺結核 肋膜炎 腸結核 喉頭結核 カリエス 痔瘻
結核治療に最も切望されながら解決を見なかつた直達療法は！本剤の擔脂體、特異テルペン合成十餘種の化學的相乘作用により初めて達成されたり。
内用により直接に全身到る處の病竈に浸透深達して病原菌の特性皮膜を破壊し強力なる殺菌作用をなすと同時に菌毒素の排除・消炎と、神經系及各細胞の賦活增强作用を發顯す。
從つて菌の漸減に伴ひ、病變組織を積極的に改善して原因的に奏効しますので、短期日に自覺症を消退せしめ、安定せる治癒圏内に入らしめます。
現に幾多の臨床上に於て驚異的の好成績を上げつゝあり、結核治療の劃紀的大革新なりと絶讃を博す

京日營業案内
寫眞・材料 寫眞機械材料 寫眞機と材料藥品 三洋堂 寫眞機 寫眞營業家用品 材料專門販賣 カメラ 内田寫眞機店 古着 古着 雜件 ホテル 用達 昭和用達 マーク 家傳肺炎の藥 胃腸 赤外線 外科 白内科 株券印刷 會社設立決算及整理 タイピスト養成 私立探偵 小林蕉郎

京日案内
鋼鐵刻印 竹ボタン 女中 社員 家政 電話 賣家 玉突 犬猫 借家 特別案内 求む朝鮮向貸家 鈴木宛 邦文タイピスト募集 コロムビア 女童募集 觀水 女子事務員募集 小澤石油會社 土地買入 朝鮮大西拓殖 第一銀行支店 募集 丸善會社支店 賣家 姓名在社

待望の出現 最も進歩したスルフォンアミド劑 レギオン錠
大日本製薬株式會社

世紀の除夜【52】

北村小松 作
都竹伸一 畫

冷たい雨（六）

母はしつけ糸をとる手を休めて美佐子の顔を見上げた。

『どうして？』

『うゝん、何でもないけど、何だかお義姉様、泣いていらしたやうに見えたので……』

『……』

母は、一寸返事をしなかつた。返事をしないまゝ、又美佐子の着物を膝の上にそつとのせた。

『……』

美佐子も、こんなことを言はなければよかつたのか知らんと思ひながら、それ以上つき込んで聞かうともしない。

『……女つてものは、お嫁に行けば行つたで苦しい事もあるものなんですからね。……きた子は、お兄さんの事を心配してゐたゞけなんです。……事業の方の苦心でお兄さんはいらく〳〵してゐるのでせうからね……』

母はかういふと、そつと嘆息をするのだつた。

『お父様が事業をしてゐらつしやる時も、私だつて色んな目に會つて來たのだから……それを話してゐたとこですよ……』

――さういへば、兄の樣子がどことなくけはしいのは、美佐子だつて氣がついてゐない事はない。この家へ歸つて來て以來お兄さんは、自分が外國へ行く時分よりづつとけはしい樣子をみせてゐるのを、美佐子は、さつき中年の人の社會に立つて働く事から來る『いきほひ』であらうと思つてゐたのだが……。

『……お父様に比べればお兄さんは、人に、向ふ見ずな人間などといはれる樣な人でないだけにやりよいと、私なら思ふのだけど……それだけに又、事業といふ事になると、お父様の樣に太つ腹で行かない所もあるんでせう……』

母は嫁のきた子に云つてゐた話の續きのつもりでもなかつたらしいが、美佐子を相手にこんな事を云ひ出した。

『お父様などは、日清戰爭の時でも、日露戰爭の時でも、この前の歐洲大戰の時でも……戰爭があると『さア、又一つ俺が出なきや』……つておつしやつて、大變な元氣で夜も晝もとびまはつていらしたが……お兄さんは、お父さんとは人柄が別なのでせうからね』

『……そりア、お母様……お人柄が別でなくつたつて……お父様の時代と今の時代とではまるで違ひますもの……』

美佐子は、母の胸には亡き父が明治初年以來自由主義經濟的伸展の波に乘つて、今の『大石家』といふものをきづきあげたその過程が強く刻み込まれてゐて動かないであらうと云ふ事は想像はするが、それでも、その母に向つてかう云ふ事をいはずにはゐられなかつた。

『そりア若い人は何でも時代が違ふ、時代が違ふつて云ひますよ。お嫁入りの事だつて、着物の事だつて、禮儀作法だつて……私達が何かいふと、すぐ時代が違ふ……つていふのだけれども、でも、論より證據、お父様の事業つてものは、戰爭がある毎に大きくなつて來たのですからね……』

『……今まではね……』

美佐子はさういつたが、そのまゝ口をつぐんだ。かう信じてゐる母に、自分が今、何か云つた所で、どんな意義があらう。と、反省して見たからだ。

國策ノタメ みやこ染デ 廢品衣服ヲ 染替ヘテ 役立テマセウ
品質本位
染料 みやこ染

喘息ニハアスト
佐野醫學博士 創見
アストは佐野醫學博士が多年苦心研究の上創製せられた喘息専門藥で、臨床上の實驗を重ねて確認せられてゐます。百の能書より一回の試藥によつて奏効の如何を御試し下さい。
試藥無料贈呈
喘息の起りさうな徴候のある時にアストを服用して居れば喘息は殆んど發作致しません。アストさへあれば喘息の發作は大底知らないですみます。又發作の場合でも良く鎮靜し、痰を切り、咳を鎮め、咽喉を輕くし連續使用によつて漸次快癒に導きます。
全國著名藥店にあり
定價 一圓 二圓
特約 大木・玉置
東京・神田驛隣 株式會社 巴商會化學部
電話神田(25)四五三八 振替東京二九六四五
支店・大阪堺筋

健康美容に・家庭衛生に
五大專賣特許 ホルモン・ヴイタミン配合
藥用 クラブ乳液
一家に一瓶 榮養化粧水
榮養と藥効作用の化粧水！
健康な若肌にする榮養素ホルモンが皮膚から滲込む藥効化粧水
藥用クラブ乳液の一滴、一滴に含まれるホルモン・ヴイタミンの榮養力で小ジワや肌アレを生理的に解消して生々とした美しい素肌をつくると共にシミ、ソバカスを藥効的に分解します。又健康美容に髭剃後に欠かされぬ化粧水です
N-N 28

WAKAMOTO

体力

風邪を引き易い、結核性の盗汗や微熱が出る。肋膜炎を起す――體力の乏しい筋骨薄弱者は、同じ程度に抵抗力も弱いものですから、錠劑わかもとを用ひて補強することが肝要です。

氣力

あくびが出る、夜眠れない癖に晝間に居眠りする。いらく〳〵して仕事に根氣が續かない――かうした徴候は、ビタミンB缺乏の潜伏原因から來る神經弛緩の徴候ですが、錠劑わかもとを連服されますと、原因的に恢復させることが出來ます。

腦力

注意が散漫で記憶力や思考力が乏しく勉強に時間をかける割合に成績が上らないお子樣も錠劑わかもとを服用させますと、或る程度匡救する事が出來ます體格の優秀な兒童は學業成績も良いといふ事實がこれを證明します。

中等學校の 入學試験 は滿鉾主義の詰込みではパス出來ません。體力が平均以上で、而も態度がハキ〳〵してゐる事も學力同樣に重視されます。錠劑わかもとを今の内から用ひられますと、體力、氣力、腦力の三拍子揃つた健康優良兒が養成されます。

同化性V・Bと3消化酵素の複合効果

全身組織細胞を賦活す

錠劑わかもとは醫藥用強力酵母の特徴とする細胞賦活作用を發現し、衰へた全身の組織機能を更新します。特に胃腸の消化と便通が整ひ、食慾は旺盛となりますが、體榮養の蓄積が増大し、自然に全身の抗病體力が伸張されます。その爲に勤務能率が向上し、明朗で不安なく仕事が出來ます。また呼吸器の丈夫でない方には寒さに備へる補強藥として賞用されてゐます。

最も同化し易いVB₁B₂

ビタミンB劑は山ほどありますが、潜伏性ビタミン欠乏を一掃するには、人間に最も同化され易いものを選ばねばなりません。この意味で、ピロ燐酸鹽と化合したビタミンBを豐富に含む錠劑わかもとは甚だ有効で、

これを連服されますと、ビタミンBが十分に供給されますので、疲勞感や倦怠感を忘れる樣になり、不眠や居眠り等の不健康な症狀から逃れる事が出來ます。

神經の働きを明敏に

錠劑わかもとの細胞賦活作用は、腦神經細胞にも活力を與へ、發達を促進しますが、この外、腦神經の主力榮養となるカルシウム、燐、レチチン等も併せて供給しますから、

お子樣方にお服ませになれば、體格の發育が順調で學校を病氣で休まなくなると同時に、衰弱した頭の働きが、概して活潑となりますので學業成績も好轉致します。子供は若芽の時代ですからその榮養効果は特に著しきものがあります。

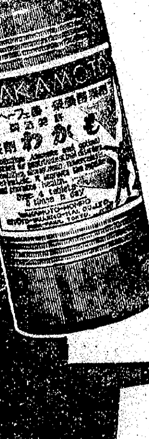

一日分僅か數錢の廉價　廿五日量 八十錢　五十日量 一圓五十錢　（大人廿五日量 子供五十日量は）
發賣元 東京 わかもと本舖　支社 大阪・北京・奉天・新京・上海・漢口

錠劑 わかもと

畏し高松宮台臨 晴の奉獻式
橿原神宮境内の道路

【橿原電話】百二十萬人の赤誠の奉仕と四百萬圓の工費で先に完成した橿原神宮境域、畝傍山東北陵參道擴張整備工事の竣工奉獻式並に奉告祭は畏くも紀元二千六百年奉祝會總裁御代理高松宮殿下の台臨を仰ぎ十九日午前十時より神宮大前で盛大に執行された

工を起してから僅かに一年有半神宮境域、御陵兆域併せて二萬六千坪の一石一草總て一億國民の赤誠と關係當局の苦心の賜ならぬものはない、畝傍の街は全國民の喜びを集めたかのやうに賑はしく神宮驛から一の鳥居までの參道には日の丸と八咫烏の聖旗が翩翻とはためき聖域一帶に嚴肅の氣が漲つてゐる、この日奉祝會總裁代理佐々木行忠侯以下奉祝會役員は午前九時三十分畝傍山陵、橿原神宮に參拜、同十時から神宮外拜殿北寄りの元假本殿前にて佐々木會長代理以下役職員、小川鐵相をはじめ各省代表、阿部特派大使他特別一般參列者一千六百名參列の下に嚴かに奉獻式が執行された

高松宮殿下には權宮司の御先導にて先づ神宮御參拜の御ち諸員參進神饌に式場に成らせられ宮城遙拜、君が代奏唱、佐々木會長代理の式辭、歌田奉祝會幹事長の工事經過報告があり佐々木會長代理は吉田宮司並に金田諸氏頭（代理）に奉獻目錄を手交、吉田宮司、諸氏頭（代理）の挨拶あつてのち首相代理小川鐵相、宮相代理白井宮內省京都出張所長、內相代理知事などの祝辭あり、十時四十分終式、殿下には貴賓館にて小川鐵相に御少憩あり、佐々木、田子兩副會長、歌田奉祝會幹事長、山內奈良縣知事以下に謁を賜つた

引續き十一時二十分より神宮大前に奉獻奉告祭が執り行はせられ殿下には再び權宮司の御先導にて諸員參進神饌に內拜殿に御進、會長代理以下參列諸員も外拜殿前に迴廊に參入、宮司御前を拜き參らせ諸員以下獻饌、宮司祝詞奏上ののち殿下には權宮司の奉る玉串を取らせられ大前に玉串を御奉奠遊ばされて御拜禮、會長代理以下參列員の玉串奉奠あつて殿下には正午式場御退下、貴賓館に御少憩、午後零時半から直會の儀に台臨、とゞこほりなく祭典は滯りなく終了した

なほBKではこの日午前十一時二十分から正午までマイクを式場に移し式場の模樣を全國に中繼放送した

關釜貨物の處理に 航送船建造を計畫
內鮮兩鐵道 劃期的の案

近行く大陸と內地を結ぶ貨客輸送ルートの動脈"朝鮮海峽"の問題はかねて鐵道省、鮮鐵兩者間で進められてゐるが、まづ明春から多年の懸案であつた海底隧道掘鑿の調査に着手、ついで關釜連絡の五時間半運轉の快速船を就航させるなど種々大掛りの計畫をたてゝゐるが、又一つ増える一方の滯貨物の大量輸送を期するため貨車航送船の建造が計畫されてゐる

現在我が國で貨車航送船が就航してゐるのは門司、下關間、瀨戸內海を挾む宇野、高松間、青森、函館間の三航路であるが何れも近距離航路でしかも貨車積載量僅かな小型船であるが、これに較べ關釜間は一百二十六キロの長距離でしかも可成りの波浪を征服するため六千噸級の大型船を採用しようといふのである、積載貨車は一隻につき約五十輛の豫定計畫で、この航送船は鐵道省、鮮鐵兩者で立案、既に鐵道では淸水造船所が青函航送船の施設の調査を終へて釜山港の貨車航送、埠頭の施設に資料とすることゝなつた、航送船建造は大體二隻で就航は昭和二十年を目標としてゐるが內地側は目下のところ下關か或は他を選ぶか未定である、航送船の就航の曉は荷役の單一化、輸送時間の短縮、荷傷みの防止など內地、大陸間重要物資の輸送緩和による一大改新が期待されるわけである

凄いぞ金の集中
總計約一萬四千件

去る一日から一週間に亘つて行はれた金賣上運動週間は非常な成績を收め、財務局調査によれば、週間中の朝鮮銀行本店及び平壤支店の受付件數だけでも七千六百四十件に達したが、週間後も續々持込まれてその後一週間、つまり八日から十四日迄に前記兩口へ持ち込まれたもの六千六百二十七件、合計約一萬四千件（金額は秘）の受付を見、この外各地から小包便で送られたもの約四千件あり、今なほ續々持込まれる有樣で、全鮮の集計は莫大なものと思はれ、『金は國家の所有』といふ時局下國民の愛國精神を如實に反映してゐる

護國神社へ奉仕

皇國の御楯となり護國の礎石として明治の御代から今日まで大陸に散つた半島ゆかりの勇士英靈と戰友の靈を御祀りまつる京城護國神社の御造營勤勞奉仕に在城部隊は期の來る廿一日から明春一月十七日までに亘つて在城部隊が出動して聖地の土盛り土均しの工作業を行ふことゝなつた、各部隊は毎日午前九時から午後四時半まで作業をつゞけることゝなり、廿五日には中村軍司令官も幕僚を從へて自ら陣頭に起つて率先勤勞奉仕を行ふ

カンコウ中毒

京城本町七〇金某さん（三）は十八日午後九時ごろ殺虫劑カンコウの中毒で死亡した 永年胃腸病で惱んでゐた金さんは最近或る人からカンコウを服むときれいに癒るといふ話を信じた揚句のもの

江陵沿岸に暴風

【江陵電話】去る十四日東海岸一帶を襲つた暴風（十五米）のため出漁中の漁船二十三隻が遭難したが、地元漁船及び警備船の活動によつて十八日現在十八隻、乘組員百名（うち一名死亡）を救助した、なほ殘る五隻は極力搜査中

颯爽たり半島部隊
奉祝青年團大會に異彩

【東京發電話】紀元二千六百年奉祝青年大會は秋晴れの十九日から三日間明治神宮外苑競技場を中心に日本青年館その他の會場で、郡部、滿洲國協和青年團、中華民國在日本青年、中華民國青年、全國青年代表、郡下少年代表二萬餘の若人を集めて東亞青年の純血の血潮を新たにしたが、第一日の十九日全國代表は明治神宮に參拜、午後一時外苑競技場に開かれた開會式に入場、明壯なマーチ吹奏裡に東京聯合青年團を先頭に全國青年代表は會場をカーキー色に埋めて堂々の行進だ、中に一際目立つのは我が半島代表百名である、旗手を先頭に青の腕章も誇らかに步武堂々一糸亂れず水筒を肩にズック靴の行進は全會場を壓した、全國青年にその規律と、その訓練を謳はれた半島青年の行進は會場に多大の感銘を與へ、國民精神作興旗を迎へて半島青年の胸は感激と興奮に大きく膨らむ、半島青年の姿は堂々たるものである、愈よ廿日は畏くも三笠宮殿下を迎へ奉り大會式典となる

東京府會議長の祝辭、紀元二千六百年奉頌の齊唱があつて三時五十分散會 四時から五時まで東京聯合青年團結成十周年大會が開かれた、夜は七時から日本青年館で興亞青年の夕が開かれたがこの實況は七時四十分からAKのマイクを通して全國に中繼放送される

若き時代の繪卷

【東京電話】光輝ある皇紀二千六百年を記念として日滿華三國の青少年が一堂に會して東亞新秩序建設の歷史的大使命完遂を誓ふ紀元二千六百年奉祝青少年大會は內地、朝鮮、臺灣、樺太各代表一萬五千名、郡下少年代表五千名を初め滿洲國協和青少年團員百名、中華民國青年指導者、在日中華民國留學生五十名、中華民國在留の日本青年百名、同盟の契りも固き獨伊青少年も加へ興亞の決意に燃ゆる二萬の若人が參加、東京市大日本青年團、東京市聯合青年團の共同主催の下に十九日から二十一日まで三日間に亘り明治神宮外苑競技場、日本青年館、外苑水泳場、日比谷公會堂、小石川後樂園の各會場で開催される

畏くも三笠宮殿下には大會第二日の廿日午後一時から外苑競技場で舉行される大日本青年團大會に台臨遊ばされる、絶好の奉祝日和に惠まれた大會第一日の十九日は東京聯合青年團四千名、全國代表一千三百名、郡下少年團二千四百名、滿洲國代表の若人が明治神宮に集合し正午日本青年團旗を先頭に「君が代」奏樂裡に參拜、同二時卅分ブラスバンドを先頭に競技場、明治神宮に到着、次いで三時から開會式を舉行した

田川東京市聯合青年團長の開會の辭があり會員最敬禮裡に國旗を迎へ、君が代齊唱、宮城遙拜、明治神宮遙拜、黙禱、大久保東京市長の紀元節に賜りたる詔書奉讀、有馬大日本青年團長の令旨奉讀、大久保市長の式辭、東京市代表伊東惠次氏の力強き宣誓文朗讀あり、國旗代表の挨拶、商相代理、近衞首相（代理）、柳川興亞院總務長官（代理）、滿洲國大使、松永

世界三傑の肖像畫
近衞さんも出來榮えに滿悅

【東京電話】日獨伊軍事同盟締結記念に近衞首相、ヒトラー總統、ムツソリーニ首相に夫々肖像畫を贈ることになり本間氏に依囑中であつたがこの程完成したので十九日午前十時同盟會の一行が同道日本協會京都に總理を訪れ贈呈した フロックコートに勳一等を佩用してゐる姿の近衞さんの肖像畫は總理と日本畫を勉強させた同盟當時の畫家で縱一尺幅四尺五寸、日本式表裝を施し、軸には金粉で日獨伊三國旗を繪描にあしらつてあり近衞さんは見事な出來ばえに御滿悅だつた、ヒトラー、ムツソリーニの肖像畫は近く兩國大使館を通して兩巨頭に贈られることになつてゐる【寫眞＝右から、ヒトラー、近衞、ムツソリーニ】

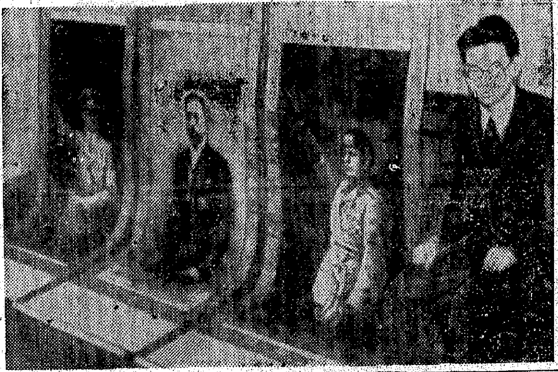

（三人の肖像畫）

バスに轢かる 京子ちやん

十九日午後二時十五分頃京城三坂通陸軍官舍入口の道路で遊んでゐた同町七〇の林澤京子ちやん（三）が古市町行の京電バスに轢かれ頭部を粉碎即死を遂げた

忌明寄附

京城府鍾路町三ノ三江間文次郎氏は十九日令息の忌明に際し京城府部、北部の兩方面保護へそれぞれ百五十圓寄附し細民救濟基金の一端にあてた

郵便事務改正

【安東】安東郵便局では激增する郵便物のうち特に小包郵便の輻輳を緩和するため小包郵便の區分を整理、會計事務の短縮を斷行したが、同局では通信事務の簡素化に備へ十六日から當分の間內國及び日滿間の代金引換郵便に集金郵便及び日滿郵便貯金、郵便振替の取扱ひを停止することになつた、なほ國內及び日本宛小包郵便の重量制限は十六日以降は從來の約半分に制限され、即ち從來は重量六キロまでであつたものが三キロ以內に、容積は一立方メートルから二分ノ一立方メートルまでに制限した

呂經濟大臣訪日
一路東上

【安東電話】滿洲國經濟部大臣呂榮寰氏は廿五日東京で開催される第二回東亞經濟懇談會に出席のため十九日午後五時十分安東驛通過一路東上したが、車中で左のやうに語つた

こんど第二回東亞經濟懇談會（出席）に出席することになりましたが、皇紀二千六百年の佳き年、佳き月に盛典の直後の日本に來られることは非常に喜びとするところが大きいのです、滿洲國は日本と共に東亞の新秩序建設に邁進してゐますが今更いふまでもないことですが、私が目本を中心として東亞の新秩序建設のため日本、滿洲、支那三國間の經濟緊密化といふ大目的達成のためには、この懇談會の重要性についてはみなこのうへないものです、東亞經濟懇談會に大なる期待と協力を惜しまず私共はこの懇談會によつて夢ある成果を擧げることを期待するのですから期待するところが大きいのです

なほ滿洲國は今まさに東亞ブロックの一翼として建設の途上にあり重要な部門を占めてゐるので今後ともますます日本の絶大なる御援助を仰ぐとともに自分は經濟部門の當局者としてこの機會に親しく各方面を訪問して厚い御援助を得、その貴重な御意見を伺ひたいと思つてゐます

【寫眞＝京城驛頭の華北土木專門家視察團】

お國の土木技術 學びに來朝
華北から專門家視察團

華北政務委員會建設總署では北京、天津、濟南、太原各主要都市から土木事業の第一線に働く事務、現場方面の權威者十名を選拔、第一回日滿土木視察團を組織、先進日本の土木事業を視察することになりその一行は十九日午後二時十五分「大陸」で入城、直ちに總督府、京城府を訪問して同夕朝鮮ホテルに入つた、團長胡氏は一行を代表して「華北都市建設の資料を得んため、先進日本に仕入れに來たのです」と來朝第一步の感想を述べた

先進國に範を求めてわれ〳〵は祖國の街を美しいものに仕上げ、そして名實共に大陸都市の貫祿を備へたいと思ふ、その爲に視察團員も土木行政及び技術に明るい者のみを選んで來た譯です、東亞五族が求めてゐる理想郷の建設はやつぱり日滿協力に依る知識と技術の力です、洪水豫防にいつも脅かされてゐる黄河沿岸の護岸施設も近時着々と進んでゐるのでもう大丈夫です、濟南地方の中小河川も治水、道路の整備と共に全く水害の危險はなくなりました、また最近では天津、京漢兩鐵道の連絡成り德石線の名も華々しく既に開通したので、豐饒な支那大平原は地下資源の開發と相俟つて都市文化の向上も約束されませう

重慶に厭戰氣分

【南京十八日同盟】最近まで敵第五區の軍事高級幹部にあつた二將官は抗戰の前途に見切りをつけ、我軍に投降し、最近における敵軍の內情について左の如く語つた 今回の宜昌作戰における支那軍の損耗は非常に大きく、就中第二十九集團軍及び五十五軍の打擊は最も深刻で戰力の過半を失ひ、最近に至り漸くこれが補充整備を終つた、重慶では十一月上旬第一線部隊の第三期訓練が一應終了するので、十一月下旬から十二月上旬にかけて總反攻をやると揚言してゐるが夫は總反攻といふ掛聲によつて沈滯し來つた支那軍將兵の士氣を振作し、併せて國內外宣傳の具に供しようといふ魂膽である、最近における支那軍第一線部隊將兵の厭戰氣分は深刻を極め重慶でも大いに憂慮した結果、各師團の政治部を軍事委員會政治部の直轄として、將兵に對する監察を嚴重にすると共に抗戰意識を再燃せんと躍起になつてゐる、又軍需に窮乏を來した結果、中央軍官學校卒業生の將官を各師團に配屬して徹底した監視方針を取らしめてゐる

けふの天氣
南西の風曇

話題特急

☆…天變地異とはこのこと—府內竹添町二ノ二五東邦土地會社勤務某（二）が去る十七日晝ごろ會社の使ひで現ナマ八十圓を握つて東一銀行西大門支店へ預金に出掛けた
☆…ところが生れて初めての大金をつかんで急にこの金で大盡遊びがしたくなりそのまゝドロンを極めこんだ
☆…醉つて歌つて遊び廻つた末遂に惡の報いは眼に來て哀れ眼病
☆…あわてゝ殘りの金がある中に治療しようと廣濟院へ現はれたところを西大門署員に引

大和國史館開館式

【奈良電話】橿原神宮參道橿原道場附設の一つたる古代文化の殿堂大和國史館の開館式は十八日午前十時より舉行された、一般には十九日から公開されるが二百坪の同館には神武天皇御東征より支那事變に至る迄の我が國重要歷史五十五面の外古代から平安朝に至るまでの橿原出土品一千五百點を陳列する學文化資料を一堂に納めてゐる

浙江丸發火 鎮火見込なし

【神戸電話】十九日午前七時半頃神戸港第一ブイに繫留中の大阪商船浙江丸（四〇〇〇噸、船長竹田利二太氏）は後部船艙棉花室から發火、消火に努めてゐるが正午に至るも鎮火の見込みがたゝない、なほ同艙中には約五百梱の原棉が積載されてゐる

京仁間輻湊に備へ
龍山驛に高架線新設

十月十日を期して改正されたダイヤによると京仁線は一時間置きに十八往復發車となつたが更に將來は一本增へ、なほ遠い將來には京仁間二十分置き發車、電化などが豫想されてゐる、鐵道局ではこの計畫に備へ龍山、京城兩驛一部改造を計畫してゐる、即ち龍山驛に朝鮮で初めての高架線を敷設、高架鐵道になる場所は漢江鐵橋畔から京釜線附近までである、また龍山驛一番ホームは二段となり上段の高架鐵道には京仁線に、その下部の一線には京元線がそれぞれ發着する、なほ現在の京城驛とは別に京仁線と京元線の間隙を縫ふことゝなつてゐる、完成は昭和十八年度となつてゐるが完成の曉には京仁間の往復線が近代化された姿を見ることゝならう

目立つ坊主頭 床屋の感想

國民服の增加につれて坊主頭が眼立つて增えて來た、頭の刈所、理髮店を訪ねて新體制の波動を聞くべく行くと、組合長の林氏は語つた「使用人制限令が出て新しく十三歲から三十歲までの者を使ふ時は當局の許可を得ることになつてゐます、これからは若い者の徒弟制度は次第に少くなつて行くでせう、それを埋めて女の人がその方面に進出して來るでせう九州では今でも相當女の人が多いです、後には美容院と理髮店が一つになるといふ事なども考へられます、失張り男の世界はいつまで經つても變らぬと思ふでせう、さうです、長髮がなくなれば石鹼やポマードは相當になります、ポマードの原料はカストル油ですから、"飛行機にはなくてはならないものなので、いゝとです、いま時リーゼント（カクテキ刈）なんかやつてるのは實に恥しいことですよ、先日も警務局長の奧さんの手でバリカンを買ひに來られました」と思つてゐます

默禱は 晝食前に行へ

國民總力朝鮮聯盟本部では第四回指導委員會で現在施行されてゐる正午の默禱を晝食前と改正したが全鮮一齊にこれを實施することとなつた、正午の默禱は從來サイレンに合せて實行されてゐたゝめサイレンのない地方では實施されぬ所もあつたのでこれを改正して必ず晝食前とし全鮮的に實施化を圖ることとなつたものである

西大門署前の停留所でスリ

十九日午後三時ごろ京城西大門署前電車停留所で混雜にまぎれて京城府の一六八金某さんの右内ポケットから財布を摑り取らうとしてゐる男を居合せた西大門署員が逮捕した、犯人は住所不定の洋服職人某（二〇）で餘罪追及中

眉に唾をつけて御覽
喫茶黨に嬉しい新公定價格

京城府內の喫茶店のコーヒー、紅茶、サンドウヰッチ等の公定價格は總督府で決定し來る廿日から實施される筈であつたが、都合で數日遲れることになつた 新定價は紅茶廿錢が十八錢、コーヒー廿錢が十八錢、ココア廿錢が十八錢、アイスクリーム廿五錢乃至卅錢が大體引下げの十二錢、サンドウヰッチ廿五錢乃至五十錢が卅錢乃至四十五錢、トースト・パン廿五錢が二十錢といつた具合に、喫茶黨にとつては眉につばをつけたくなるほどの安さだが、それだけ喫茶店にとつてはその値段引下げはちと身にしみるに違ひない

感銘深い博覽會
全鮮小學生から綴方を募集
晴の一等は境クン

本社主催の朝鮮大博覽會は全半島民に大いなる感銘を與へて閉幕したが、京日小學生新聞では全鮮の小學校兒童にもまた深い感銘を與へた「大博覽會を見て」といふ綴方を全鮮小學生から募集中のところ締切の十月末日までに總數八千四百八十一篇に達し、京城女子師範附屬小學校長に審査を願してゐたが、十九日左の通り入賞者を決定した

▲一等（一名）大田本町尋高小高一 境德生
▲二等（二名）京城元町小學五 久米只彦 京城女子師範附小學三 白香州
▲三等（三名）京城女子師範附小學五 國玉基 咸南定平東小學六 濟州誠天 忠南江景南町小學六 播山思
▲佳作（十名）氏名略

貯蓄及び報國債券 賣出し十二月一日

【東京電話】政府は當第支拂として來る十二月を期し第十九回貯蓄債券五千萬圓（額面七十五萬圓）及び第五回報國債券五千萬圓（額面五千萬圓）合計一億圓（額面二億五百萬圓）を日本勸業銀行の本支店、代理店並に郵便局などで二月十日より十二月一日から賣出しめることとなつた、なほ條件は貯蓄債券は報國債券と共に前回賣出しと大體同樣で、貯蓄債券についての二枚までの組賣りをなし得ることとなつてゐる

紀元二千六百年奉祝藝能祭 各流名派 邦樂舞踊の夕

第一夜番組	第二夜番組	出演者
一、國民進軍歌 常磐津連中	一、國民進軍歌 長唄囃子	若柳流二代目 若柳吉三郎
二、式三番叟 長唄舞踊	二、四季の山姥 常磐津舞踊	若柳吉美津
三、松の翁 長唄舞踊	三、松島 常磐津舞踊	藤間流 藤間勘之助
四、はやし 公 長唄舞踊	四、赤垣德利の別 常磐津浄瑠璃	山村流家元 山村若く
五、鳥羽屋獅子 長唄舞踊	五、千代之友鶴 長唄舞踊	花柳流家元分家 花柳芳次郎
六、東獅子 常磐津舞踊	六、助六 常磐津舞踊	常磐津家元社中 常磐津常磐太夫
七、島の千歲 長唄舞踊	七、三ツ面子守 長唄舞踊	長唄杵屋佐吉派 杵屋登美
八、子寶三番叟 常磐津舞踊	新曲浦島 長唄舞踊	鳴物望月太左衞門派 望月太津吉

一、期日 十一月二十五、六兩日午後六時開演
一、會場 府民館大講堂
一、會員券 四圓五十錢（指定席） 二圓五十錢（指定席） 一圓（三階普通席）以上何れも税金を含む
指定席券前賣 三越案內部、日本樂器及び本社事業部にて指定席券の前賣を致して居ります

主催 京城日報社

IKF ローラー ボール ベアリング 在庫豐富 丁子屋商事部機械課

藥用 タイナリクリーム お化粧にも新體制 お化粧が出來る！ 本舗 京城・ダイナー

天下一品！ 一家一瓶！ 世界の新體制に即應する能率至上のライト！ ライトインキ 本舖 ライトインキ製造株式會社

精力增進劑 參茸トニーク

羽田書店新刊
蘭印事情 小笠原長丕著 近衞公爵推薦辭 定價一・八〇 送料一五
ヒットラー演說集 世紀の獅子吼 遠藤愼吾譯 定價一・六〇 送料一五
綠旗聯盟 金璟琨著
風の又三郎 宮澤賢治著 坪田讓治解說
東京・日本橋・通二ノ二

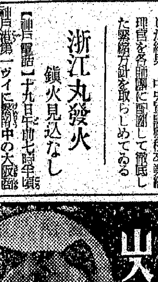

優秀日本犬の御用は山入畜犬問屋へ！ 日本犬 日本犬專門問屋 山入商會小賣部

せき チミツシン 一円八十錢 藥店にあり

花柳病專門 松醫院

月賦洋服 河本洋服商院

アカイ オウチニ グリコガ 十二ニン

只今特別優待賣出中 是非スグお近くの藥店で!! 製造發賣元 東京エノサンエ研究所 代理店 京城北島藥店
子供樣方に特によろこばれる 美味で暖かでそうしてヨクキク 胃腸榮養殺菌 エノサンエ
朝鮮躍進記念特別發賣!! キヽメで賣れる活性乳酸菌劑 醫學博士 雨宮保衞先生創製

家庭

かしはトツ山田はキミ女史

新羅武士道の教訓に奮ひ立つ若人

「志願兵訓練」の見學記（三）

特派記者　D

所内の廊下の隅々は勿論のこと、どこを見廻しましても塵一つ落ちてゐません、ガラス窓に一點の曇りもなく

清潔整頓 の精神が如何に徹底してゐるか、殊に補導人達の細かい神經にはぴりつと來ます、どうしてもたゞすまないやうな感に打たれたのは事實です、元氣盛りの千名以上の青年が集つてゐるところですから、相當騒々しいはずですのに人聲一つきこえません、聞こえるのは大工達の仕事の音のみで、あたりはしんと靜かです、それにあたりの空氣までが和やかできれいなやうに感ぜられました、なほ森本教授のお話はつゞきました

「志願者の職業は農業が多く職工、店員、運轉手その他種々様々です、また各地の青年訓練所を經て來てゐるものも多く、これは出來るだけ入れることにしてゐますが、成績も良好です、來年度はまた應募者がぐんと增加する見込みです、それに訓ふべく唯今

大增築中 なので大變不便で、また不潔なのでありますが、その點悪しからず御諒解下さい」と謙遜されながら

「この訓練所の目標は軍人精神の根幹になる皇國臣民たる正しい自覺を喚び起さしむるにありまして全くそれへ向つての訓練でありま

す」

力であります、所定の科目は訓育及び普通學科（國語、國史、地理、數學、理科）と術科（教練、體操、武道）とに分れてゐますが、その教授は知識や技術の修得にのみこだはらず、あくまでも教授を通して精神を涵養する一元的綜合的指導に重點をおき、すべて國家觀念の涵養を旨と致してゐます

そしてこれが、やがて將來の生活に直ちに役立つやうに實際的教材を選んで教授するわけで、軍人勅諭の精神をそのまゝ植えつけることです

國史にしましても史實は第二義的で、史實を通してその精神を體得することで、例へば鎌倉時代の武士道と新羅時代の武士道の相通じてゐた點、そしてまた半島にも古

純眞忠誠 の武士道が燦然として存る實例をあげ、國史のおもかげをしのばせて、軍人としての觀悟を固からしめるので

森本教授はどこまでも熱と魂で語りつゞけて下さいました、間

鮮の新羅時代、百濟時代にすぐれた武士道云々ときかされたのは、半島生れであるとはいへ、おそらくはじめてきくことであります、一行は襟を正して緊張の限度になります

「地理學にしましても、半島はどんな地位にゐるか、我國は諸外國とどんな關係に置かれてあるかに重きをおきます、國語は學富先生の『昭和國民讀本』によりまして敬語、語尾の抑揚をやかましく指導し、これを直ちに精神教育に役立たしめます」

正午のサイレンが鳴りますと、一同默禱をさゝげ晝食をいただきました、麥六、米四の御飯に大根、油あげお薯の煮たのと人參牛蒡等を交ぜ合せてたきましたた味噌汁、一切れの澤庵、何と

美味しく いたゞきましたことでせう、味噌汁は一杯や二杯では承知出來なくて三杯四杯を平氣で平げる御婦人も見えました、晝食時の味噌汁は、お客様のことで特別讓應であましたことが、後になつて志願兵皆様のお食事のところを拜見させてもらつてわかり、かへつて恐縮致しました。【寫眞は訓練生の教練と見學婦人の食事】（上）

家庭メモ

蕪の縷り蒸し

大きさのそろつた皮の奇麗な蕪を選び、莖を五分位つけて切り、よく洗ひましたら、横に七三に切り、七分の方の中を匙で刳り拔き器のやうにしておきます。（中の刳り拔いた部分と葉は一緒に刻み味噌汁の實に使ひませう）別に白身の魚の摺り身（又は笛でゝ身をほぐしたもの）と同量の味噌を混ぜ、砂糖と醤油少しでのばし、蕪をめやうにざつと火を通して蕪につめ、蓋をして皿に並べ蒸器に入れて蕪が軟くなるまで蒸します

和食が……

價格が下つて

中以下の階級にまで

近衞首相が過日ラヂオ放送で國民食糧の問題に言及し「一人の暖衣飽食を許さず、又一人と雖も饑餓に泣かしめず」といはれましたが、こんど奢侈禁止の價格限定を見たことは當然な事と思はれます、從來高級な材料を使用して高級な料理を出すことを誇りにしてゐた傾向がありましたが、お料理屋の時局への轉へ、價格はどんなものかと三、三聞いてみませう

日本料理 といつても一品値段の高いものはありなかつたのですが、普通和食膳は一人前について七色から九色位までのお皿が出ます、假に七色出るお膳には、はじめに中チョコつき出しともいひます、それから日本料理にはどうしても付きもの、刺身、吸物、煮物、焼物、鉢物、酢物、終りに塩物とまあこんなところです、しかし一人前の板前が自にいつたやうな料理を出すまでには相當の修練も入ります、何といつても味が第一で

それに形の美しさは日本料理の特色として見逃すことは出來ません、昔からよく日本料理は見るもので食べるもんぢやない、なんていつた人がありますが、これは

和食の形 式の美しさを洒落れた意味で

ゐて味だけはどんなことがあつたつて落とすわけにはゆかない、そこで板前も相當頭を使はなくつちやならないわけですよ

この價格が出來てからお客様の層が平均されましたが今迄あそこの何々料理は實に美味いなんて聞いてゐても一寸食べに寄って十圓、十五圓なんてでは手が出ない、指をくはへてといふ事もなくにもあらずでしたでせうが、今度は上の人も下の人も五圓で大威張りに料理が食べるのです、私達にしたつて自分が腕に縒をかけて作つた料理がいつも決つた

階級の人 にばかり食べて貰ふより、一般に食べて味つて貰ふことに板前の苦勞も酬はれるといふものですよ、いづれにしてもこれからは平凡な材料を如何に立派な料理にするかといふのが私達の樂しい苦勞でこれこそ料理新體制に協力する私たちの嬉しい義務ですからね

（京城川長主人伊藤讓一氏談）

お料理再出發【一】

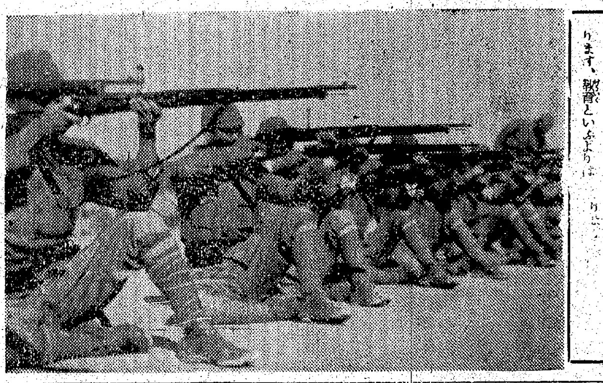

新語紹介　錬成

國へあげること、來年度から實施される國民學校は皇國民の錬成を目的としてをります、教育といふよりは

意義的な意味が深いわけです

大政翼贊運動は指導者錬成に意を注ぐことになりましたが、ナチスドイツも指導者錬成には全力を注いでをります

新體制夫人（18）

家庭報國

マキハチロー

どれ位乾せばよいか

澤庵の大根

（鹽は二升から三升）

今から漬込む大根の乾燥程度はお漬けて食べる時期によつて異つて參ります、例へば

◇一月から四月までに食べる澤庵は　あまり乾し上げない方がよく、大根を兩手に持つて自然に弓なりに曲る程度でよろしく

◇五月から六月にあげ食膳に上すのは少し乾しを利かして兩端を曲げて弓と圓形になる程度のしなやかさに乾します

次に鹽の必要量

一、乾し程度中位の大根百本について米糠は十升、砂糖目五十分（又はサツカリン少量）鹽約十分を基準としますが、さて鹽の量は

一、早く食べるものは鹽を少く、約二升、五月から六月まで遲く食べるものは三升程度がよろしい（京城第二高女大隅朝子女史談）

漬物漬込みも今が好季節、大根はどの位乾せばよいか、鹽はどの位の分量が適當かといふことはお漬物に一番大切なことですが、しつかり覺えこんでおきませう

紙上病院

禁煙で卒倒

【問】二十年來の煙草を禁じて約一ケ年後に十一貫五百程度の體重は十五貫程になりましたが、それと同時に脈に不整を來し遂に卒倒し其の後二ケ年になりますが歩行困難にて外出が出來ません、脈の不整の状態は左の樣です

一、十日間乃至十五日間不整脈が續くと後二十日位は平調の脈搏を打つ。之が二ケ年間續き現在に至つてゐます

二、過去二ケ年間は強心劑の注射に專念しましたが、効果があり、ませんので後一ケ年は全然注射を中止して營養吸收に意を用ひてゐます、この脈の不整は治るでせうか

【答】要するに何にか極性的の心臟疾患ある爲めで、その爲卒倒された直後の結果とは思へません、禁煙後一ケ年で三四貫の體重の增加から考へて、脈膊病に來る脂肪心臟の爲めではないかとも考へられますが、然し不整脈はよく心炎に來るので、家庭療法は醫師の診察を受けその上で醫師の指示によりなさるべきものと思はれます（本田博士）

女兒の蟯虫

【問】滿九歳の女兒、一年前より蟯虫が未だ驅除出來ません、以前サントニンを數日服用しても効果有りませんが、驅除法及び藥劑御指示を乞ふ（鍾路生）

【答】蟯虫はよく人體に寄生するものですが、驅除法はサントニン等でも充分取れ、又罷に下劑をへるたけ、更に何かの原因で下痢をした時に取れてしまふ事もあるのですが、往々再び感染する事が多い樣です、例外はあるも通常は餘り時別の害を與へさせる事が多い樣です（野崎博士）

▽三越

◇時局下輸出實演展……作品陳列（廿一日まで…四階催物場）

ＪＯＫラヂオ

二十日（水）第一放送

朝の部

午前六・三〇　ニュース

七・〇〇（東）時報

七・〇一（東）國史講座「國史の精神（八）」　國民學校教官　白石富士郎

七・三〇（城）宮城遙拜と朝の修養「公の利私の利（二）」　文學博士　中村　孝也

七・五五（城）ラヂオ體操

九・〇〇（城）氣象通報

九・二〇（東）幼兒の時間　童話劇「兵隊さんが通る（二）」

九・五〇（東）家庭メモ、料理

一〇・〇〇（東）家庭の時間　日用品講座「日本の食料」大阪市主事　[illegible]

一〇・二〇（東）獻立

晝の部

[illegible]

正午（東）時報、今日のお知らせ

午後〇・〇五（東）音樂

一・〇〇（名）小學生の時間

一・二〇（東）皇紀二千六百年奉祝國民歌謠

二・〇〇（大）婦人の時間

二・四〇（東）ラヂオ體操

三・〇〇（東）教師の時間

四・〇〇　ニュース、氣象通報

夜の部

六・〇〇（大）連續劇「たんれん部落」（十一）大阪放送コドモ會

六・二〇（東）コドモの新聞

六・二五　講演（京城）軍事援護

六・二五　講演（平壤）家庭用醫學の話

六・五五（東）カレントトピックス

七・〇〇　ニュース、大衆時評

七・三〇（大）國民歌謠（二）獨唱「望の船」

八・〇〇（東）ラヂオドラマ

八・二〇（東）浪花節「忠臣藏大評定」

八・五〇（東）ラヂオ時局講座

九・〇〇（東）水曜講座

九・三〇（大）ラヂオ浪曲　高橋（貢）山青（夫人男）

第二放送

午前一一・〇〇　國民總力朝鮮聯盟

午後〇・〇五　音樂（レコード）

〇・一〇（城）地方のニュース

一・二〇　速成國語講座

六・〇〇（大）家庭の時間

六・二〇（東）「冬の保健」

六・四五　常識講座

七・〇〇　家庭歌謠指導

七・一〇　講演（平壤）

七・一〇　講演「日本の生活と國民」

八・〇〇　講演

八・〇〇（家本位に（評）連續講談）

八・二〇

八・五〇　歌曲

九・二〇　初等國語講座

明日のきゝもの

廿一日（木）

午前九・四五（大）幼兒の時間「オハナシトクタ」「コリストキノミ」江上ツキ

午後〇・〇五（廣・仙）俚謠

六・〇〇（東）お話「年寄を除く」工學博士　飯島宗治郎

六・〇〇　サキソフオンとハワイアンギター獨奏（平壤）「一、憧れのハワイ航路」（二）辛國の唄」（八）日曜日（十）ハワイアン民謠集（イ）ハワイの唄（ロ）イミキ・マリー

軍事援護當事者の立場から

山田　繁吉

講演【後六・二五】

今次事變によりて如何に軍事援護の緊要であり且肝要なるかは銃後國民として周知せざるものなく國家方面もこれが普及徹底には極力の努力を拂はれてゐる、即ちこれが具體化は事變發生後京城に於ては七十有餘の愛國團體を以て一丸とする軍事援護聯盟の結成を見ると共に軍人遺家族の救恤、皇軍の慰問、慰安、默禱時局強化等の實踐運動をなしたことは衆知の通りである、亦各種事業の中遺家族の生活扶助に對しては最も主力を注ぎ職業指導の爲には授產所の開設をなし補導實踐に當つて居り何れも非常な實績を見てゐる、斯る狀況に於て後援聯盟も凡ゆる努力をなしつゝあるが、之は只聯盟者のみの援助では眞の徹底を期すことは不能であるから一般の方々も出征將兵の遺家族や戰歿將兵遺家族或は傷痍軍人等に對し眞に物心兩方面の心からなる援助を賜りたいものである

八・二〇（東）合唱

九・二〇（東）朗讀「晩秋初冬」他　内田アナウンサー

（ハ）ワルツ（ト）ハワイの舞曲（ホ）別れの曲（ピアノ伴奏）

七・二〇（城）總督府の時間　國民總力運動とその機構　國民總力課長　清水　[illegible]

八・〇〇（東）ピアノ獨奏　曲「愛の長調　作品二十一」ベートーヴエン作曲（第一樂章）アレグロ・コン・ブリオ（第二樂章）アダヂオ・コン・モルト・ウエスプレッシオーネ（第三樂章）ロンドーアレグレット

新刊紹介

▲映畫評論（十一月號）特輯「映畫企畫の問題」と探輯シナリオ「母代」「夫婦二世」七十錢（東京・中野・上ノ原十六、映畫評論社）

▲東洋（十一月號）六十錢（東京・麴町内幸町二ノ一東洋協會）

▲愛育（十一月號）恩賜財團愛育會機關誌幼兒保護に關する諸問題を取上げ愛育上に資さんとするもの（十五錢、東京麻布・盛岡町愛育會）

東西對抗大棋戰

本紙獨占　全高段者總動員

第九回

加藤五段二局三勝目

香落　七段　△山本樟郎

五段　▲加藤慶次

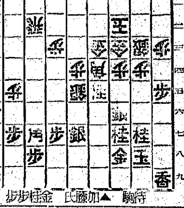

上手陣遂に崩壞

解說　八段　萩原　淳

△九四步9　▲三三桂成　△二六角　▲四四步　△同金　▲同歩成　△同金　▲同玉　△五六桂2　▲四五桂1　△四三金11　▲三二金12　▲四三金2

（持時間各六時間　消費時間（山本）四時間二十二分　（加藤）四時間三十五分）

四五桂と攻めつけられた上手は目下の處では盤上に飛を打込んで居ても餘り効果がない。さりとて持駒の少い現在、將棋の防備も成さざるか後手。山本氏は熟慮に熟考を重ね、時間を惜しまず研究し手段を取らざれば逆に不利となる状態に陷り九四歩から五二角成の攻め筋を狙ふ。はやくも指すべき手がないので已むを得なかつた。今は仕方なしと見て取り、飛車を無くし安全を圖り、機會を待つ...

[illegible]

（本日指了り盤面）

持駒　▲加藤氏　金步

△山本氏　なし

木村名人講評

上手九四歩は今少し手緩い、ここは五三歩と受けて二三玉と逃越し、敵三三歩突き成るを同金、四五桂、二六桂と敵玉に迫つて決戦を挑むべきであつた。これなら紛れを生じて勝味があつた。本譜の如く急所に五六桂を許しては萬事休した。

下手再度の四五桂で以下五三金打まで勝勢確定である。

本社特選 花形十人拔大棋戰

第五回

島村五段四連勝五回目

持時間各九時間　一分以内打切　（自二）

先（黑）五段　島村利博

四段　中川新

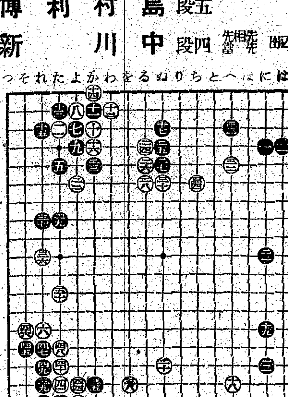

堅過ぎる白のツギ

評解　七段　小野田千代太郎

（解說）白が右上に於て三三、三四と後手に甘んじて與へたため黑は先手を取ることを得三五と下邊の白模樣を消しに行つた。この手で「れノ十二」にヒラくのも好點であるが、その優劣は速斷を許さない。

×　×

然し注意しなければならぬのは黑三五と入つて行つたのは左下隅が大ケイマシマリだからである。といふ事である。これが若し一間シマリであつたなら、黑は「れノ十一」にヒラいたであらう。それは「れノ十一」にとラくのも好點いで白から三八とツメられた時、陽が一間シマリだと、黑三五に次いで白から三八とツメられた時、黑は譜の如く隅と振替るやうな手がないから、黑は「かノ十四」とトンで中央に進出して行かねばならぬ。それでは攻められる一方で

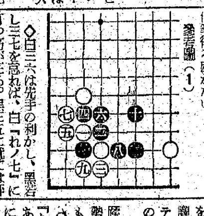
參考圖（1）

◇白三六は先手の利かし。黑若し三七を忘れば、白「れノ七」に打つ筋が在る。黑三五に就ては諸者の解說によつて十分首肯されたことと思ふが、白三八で「よノ十五」或は四八に打つて隅を守れば何等得る處がない。

黑は三八にヒラいて根據を得る。それを嫌つたのが白三八である。黑三九とツケて振替るを計つたのは常用の手段。これを「かノ十五」にトブのでは、白「よノ十六」黑「かノ十六」白「よノ十四」と打たれて黑損い。

（解說）黑三九に對して白四十とヒケば、以下黑四九まで必然の進行であるが、白若し四十の手で四九にオサへて來れば、黑はどう捌くか。この變化を說明する。

參考圖（1）白一に對して次黑二とキリチガフて打つ。次いで白三とサガれば、以下黑十迄と隅の一

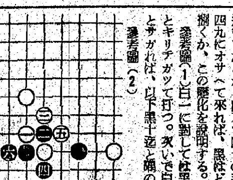
參考圖（2）

子を活かして生まり形を得る。つまり本譜黑三九で「かの十五」にトブに比して、黑は捨石の効果を利用して形を整へることが出來る譯である。この圖中白三で六にアテれば、黑は（2）圖の如く打つのである。

◇黑四九迄となつて、黑は隅を確保したが、しかし白も厚壯な外勢を得た。この結果は必ずしも黑の有利とは言へない。

（講評）白五十は「甲す迄もなく「たノ十四」の缺陷を補綴した手であるが、私は白の態度として堅過ぎるやうに思ふ。全然この方面を手抜きすることも考へられる位の處、打つとしても「よノ十」にトンで打つべきであらう。

法人登記公告

宣川出張所

[illegible]

商業登記公告

宣川出張所

[illegible]

商業及法人登記公告

大田地方法院沃川出張所

[illegible]

商業登記公告

光州地方法院

[illegible]

商業登記公告

光州地方法院

[illegible]

商業及法人登記公告

平壤地方法院

[illegible]

内服藥にあらざる淋疾獨自の殺菌！

淋疾を治療する場合、近時流行の内服藥を服用せしむれば、尿は清澄となり一時的には輕快するが、淋絲、分泌物は容易に消失せず、飲酒その他の不攝生を犯すと忽ち再發し、患者の不安と苦痛は實に甚大である。

故に專門學者は、淋疾の治療には、内服藥の外に、必ず外用療法を行ふべきである。然らざれば、淋疾の徹底的全治は至難なりと提言してゐる。

（日英米佛・製法特許）

新化學療法ウラルゴールとは次の如き本質と効果を有する獨自の外用藥にしてその内容は、内服藥にあらず、また勿論洗滌藥、注入藥にもあらず、淋菌に對し殺菌力最も強き銀劑と、この銀劑の殺菌力を尿道粘膜に深達させる所の色素とを化合したる粉末にて、此の粉末は、直ちに溶解する細き管中に入れてある。

此の管にクリームを塗著して尿道へ挿入すれば外管は直ちに溶解し、内容の粉末は尿道粘膜の全面に分布密著しその まゝ徐々に溶解浸潤しつゝ――

一本にて數時間にわたり强力なる殺菌と深達の兩作用をつゞけ、尿道粘膜の表面に存在する淋菌は勿論、尿道粘膜の側管、或は深層に潜伏する淋菌まで殺菌するのである。

實にこれは、内服藥と全然相違する獨自の作用にして、此の殺菌力により感染早々の場合は勿論、たとへ數ケ月、數年にわたる慢性症といへども淋菌を殺菌し、淋絲、分泌物を本格的に消失せしめ再發防止に奏效するのである。

こゝに於て、ウラルゴールは、今や大學病院を始め、著名の專門科醫に賞用され、且つ使用法簡單、何等の副作用なき點に於て、専門外の臨床家諸氏にもさかんに使用されつゝある。

▼▼淋疾適應症

一、感染早々の患者には短管を使用されたし。

二、慢性、或は再發性の患者には最初に短管を使用し次に中管を使用されたし。

三、悪性か、或は長期にわたる同疾慢性症の患者には短管、中管を使用し、次に長管を使用されたし。

（使用法は頗る簡單安全、何等の危險不安なし）

日英米佛特許　ウラルゴール價格

短管　十本入（クリーム付）二円〇〇

中管　十本入（クリーム付）二円五〇

長管　十本入（クリーム付）三円〇〇

（外に大量入、病院用あり）

送料（内地）不要（鮮・臺）十二錢

各地の藥店及びデパート藥品部にあり。もし品切れの時は直接發賣元へ御注文あれば、直ちに發送す。

ウラルゴール說明書進呈

發賣元　東京市日本橋區本町三ノ一　友田合資會社

電話日本橋（24）二〇〇八・二一七八・二七五八番　振替口座・東京・一九二三八

ウラルゴール

U.O.1018